ПРОЛЕТАРИИ ВСЕХ СТРАН, СОЕДИНЯЙТЕСЬ!

СЕВЕРНЫЙ ЛУЧ

ОРГАН ПУРОВСКОГО РАЙОННОГО КОМИТЕТА КПСС И РАЙОННОГО СОВЕТА НАРОДНЫХ ДЕПУТАТОВ ЯМАЛО-НЕНЕЦКОГО АВТОНОМНОГО ОКРУГА ТЮМЕНСКОЙ ОБЛАСТИ

ГОД ИЗДАНИЯ ПЯТЫЙ

ВТОРНИК.

14 февраля 1984 года

№ 19 (858)

Цена 2 коп.

Газета выходит по вторникам, четвергам и субботам

Юрий Владимирович АНДРОПОВ

ПУРОВЧАНЕ, КАК И ВЕСЬ СОВЕТСКИЙ НАРОД, ГЛУБОКО СКОРБЯТ ПО ПОВОДУ БЕЗВРЕМЕННОЙ КОНЧИНЫ ГЕНЕРАЛЬНОГО СЕКРЕТАРЯ ЦК КПСС, ПРЕДСЕДАТЕЛЯ ПРЕЗИДИУМА ВЕРХОВНОГО СОВЕТА СССР ЮРИЯ ВЛАДИМИРОВИЧА АНДРОПОВА.

ИМЯ ЮРИЯ ВЛАДИМИРОВИЧА АНДРОПОВА — ВЫДАЮЩЕГОСЯ ДЕЯТЕЛЯ КОММУНИСТИЧЕСКОЙ ПАРТИИ И СОВЕТСКОГО ГОСУДАРСТВА, СТОЙКОГО БОРЦА ЗА ИДЕАЛЫ КОММУНИЗМА, ЗА МИР — НАВСЕГДА СОХРАНИТСЯ В СЕРДЦАХ СОВЕТСКИХ ЛЮДЕЙ, ВСЕГО ПРОГРЕССИВНОГО ЧЕЛОВЕЧЕСТВА.

В ЭТИ СКОРБНЫЕ ДНИ КОММУНИСТЫ, ВЕСЬ СОВЕТСКИЙ НАРОД ЕЩЕ ТЕСНЕЕ СПЛАЧИВАЮТ СВОИ РЯДЫ ВОКРУГ ЛЕНИНСКОГО ЦЕНТРАЛЬНОГО КОМИТЕТА ПАРТИИ, ПОЛИТБЮРО ЦК КПСС. ТРУДЯЩИЕСЯ СОВЕТСКОГО СОЮЗА ВИДЯТ В КОММУНИСТИЧЕСКОЙ ПАРТИИ СВОЕГО ИСПЫТАННОГО, КОЛЛЕКТИВНОГО ВОЖДЯ, ПОЛНЫ РЕШИМОСТИ, БЕЗЗАВЕТНО БОРОТЬСЯ ЗА ПРЕТВОРЕНИЕ В ЖИЗНЬ ЕЕ ВНУТРЕННЕЙ И ВНЕШНЕЙ ПОЛИТИКИ, ВЫРАЖАЮЩЕЙ КОРЕННЫЕ ИНТЕРЕСЫ НАРОДА. ЛЕНИНСКИЙ КУРС ПАРТИИ НЕПОКОЛЕБИМ. ПАРТИЯ ВООРУЖЕНА ЯСНОЙ И ЧЕТКОЙ ПРОГРАММОЙ ДЕЙСТВИЙ, ВЫРАБОТАННОЙ XXVI СЪЕЗДОМ КПСС, ПОСЛЕДУЮЩИМИ ПЛЕНУМАМИ ЕЕ ЦЕНТРАЛЬНОГО КОМИТЕТА.

СЕГОДНЯ СТРАНА ПРОЩАЕТСЯ С ЮРИЕМ ВЛАДИМИРОВИЧЕМ АНДРОПОВЫМ.

НАКАНУНЕ ВО ВСЕХ ТРУДОВЫХ КОЛЛЕКТИВАХ РАЙОНА ПРОШЛИ ТРАУРНЫЕ МИТИНГИ.

ВЕРНОСТЬ ДЕЛУ ПАРТИИ

Трудящиеся нашего района так же, как и все советские люди, тяжело переживают кончину Генерального секретаря ЦК КПСС Юрия Владимировича Андропова. В организациях состоялись митинги, на которых трудящиеся подчеркнули свое решение еще теснее сплотиться вокруг партии, работать еще производительнее, качественнее.

На митинге в совхозе «Верхнепуровский», выступил заместитель председателя райисполкома А. Г. Федорин. В своей речи он сказал: «Перестало биться сердце пламенного большевика-ленинца, неутомимого борца за мир. Он принадлежал к плеяде людей, которые выросли и закалились в трудные годы становления советской власти в стране. За тот недолгий срок, в течение которого Ю. В. Андропов занимал пост Генерального секретаря ЦК КПСС, произошли позитивные перемены в экономике страны, в укреплении ее обороноспособности. Наша партия и в дальнейшем будет верна этому курсу».

Зверовод Л. П. Ковтюхова подчеркнула решимость своего коллектива и дальше трудиться честно и добросовестно.

Директор совхоза Н. А. Бабин напомнил собравшимся о том, с каким вниманием относился Ю. В. Андропов к нуждам народа, к проблемам воспитания. И это уже дало свои плоды. Люди стали работать с большим энтузиазмом, с лучшим настроем. Сохранить трудовой подъем — вот главная задача на сегодняшний день. И это лучшее доказательство верности политики партии.

В конце митинга собравшиеся почтили память Ю. В. Андропова минутой молчания.

С. КОРОБОВА.

ТРУДИТЬСЯ ЕЩЕ ЛУЧШЕ

Траурный митинг, посвященный памяти Ю. В. Андропова, провели работники Пуровской геофизической экспедиции.

В своем выступлении на митинге секретарь райисполкома Н. С. Мезенцев подчеркнул, что Ю. В. Андропов был неустанным борцом за мир во всем мире, под его руководством за короткий срок произошли значительные перемены в области внутренней экономической политики нашей страны.

Электрик А. И. Левый призвал всех собравшихся еще лучше трудиться на благо нашей Родины.

Участники митинга почтили память Ю. В. Андропова минутой молчания.

Г. БЕРЕСТОВА.

ОРГАНИЗОВАННОСТЬ И ТВЁРДОСТЬ

Траурный митинг по поводу безвременной кончины Генерального секретаря ЦК КПСС, Председателя Президиума Верховного Совета СССР тов. Ю. В. Андропова в отделе рабочего снабжения геологов открыла секретарь партийной организации Г. К. Кощеева. Она предоставила слово члену бюро райкома партии, председателю районного комитета народного контроля Ю. П. Вилкову.

Работники складских помещений, такелажники, руководители отделов и торговых точек с глубоким прискорбием выслушали выступление Ю. П. Вилкова. Он рассказал о яркой жизни Юрия Владимировича Андропова, о его деятельности во время Великой Отечественной войны, о работе в комсомольских и партийных органах, выразил уверенность, что в трудное для страны, для партии время коммунисты, все рабочие и инженерно-технические работники еще теснее сплотятся вокруг Ленинской Коммунистической партии, ее Центрального Комитета, твердостью в своих убеждениях и организованностью в делах подтвердят свою преданность внешней и внутренней политике нашей партии.

Главный бухгалтер орса Р. С. Чанышев, выступая на митинге сказал:

— Ушел из жизни руководитель нашей партии и государства Юрий Владимирович Андропов. С рабочего у станка начал он свою трудовую деятельность и вырос до руководителя партии и правительства. На протяжении всей жизни свой труд, разум, энергию он отдавал делу Ленина, делу Коммунистической партии. Памятью ему будет самоотверженный труд всех советских людей во имя мира, во имя процветания нашей Родины.

— Весь народ скорбит сегодня по безвременной кончине Юрия Владимировича Андропова, — говорила кладовщица Т. А. Чепурная,— и мы, как и все советские люди, должны ответить на эту скорбную весть еще большей собранностью, деловитостью, готовностью к выполнению любых заданий.

З. Г. Мех— заведующая пирожковой, говорила, что весть о смерти Ю. В. Андропова потрясла всех советских людей, но мы не должны опускать руки, не должны испытывать растерянность. А этой большой утрате должны противопоставить волю, энергию и стремление выполнить задания пятилетки.

— Все прогрессивное человечество понесло большую утрату в лице Ю. В. Андропова, — говорил в своем выступлении начальник орса Х. А. Заурбаев. — Его нет, но мы должны выполнить те задачи, что ставило Политбюро ЦК КПСС во главе с товарищем Андроповым, проводя в жизнь Ленинскую политику партии.

В конце митинга собравшиеся почтили память Ю. В. Андропова минутой молчания.

Н. ЛОЗНЕВАЯ.

НЕОБХОДИМА УВЯЗКА ПЛАНОВ

СЛОВО РАБОЧЕМУ

В материалах декабрьского (1983 г.) Пленума ЦК КПСС четко намечен курс на повышение производительности труда, безусловное выполнение планов и социалистических обязательств. Исходя из достигнутого в 1983 году, мы уверены, что наши планы и обязательства будут выполнены. Так, в прошлом году план по сдаче товаро-строительной продукции выполнен на 155 процентов, собственными силами — на 129. Обеспечена прибыль в сумме 187 тысяч рублей при плане 60. В 1983 году только на станции Сыв-Дарма и подсобрублей, которые входят в выполнение Продовольственной программы. На временном поселке станции Сыв-Дарма введены в эксплуатацию детский сад на 50 мест и хозяйственный корпус, овощной магазин, теплый и холодный склады, пекарня, сдано жилья общей площадью 1186 квадратных метров. В стадии завершения строительства находятся столовая на 75 посадочных мест, свинарник на 30 голов. Особых успехов в выполнении соцобязательств добились бригада каменщиков В. П. Засококи и бригада плотников В. А.

тижения. Так, имеют место нарушения трудовой дисциплины, не отвечает требованиям качество работ, неполностью используются возможности по экономии материально-технических ресурсов. Плохо поставлена работа по складированию и хранению поступающих материалов. Со стороны администрации нет должного внимания к завершению строительства объектов.

В 1984 году коллективу поезда предстоит освоить собственными силами восемь миллионов одиннадцать тысяч рублей по генподряду и собствен

сосредоточено на объектах постоянного поселка станции Сыв-Дарма. Это строительство объектов соцкультбыта для семей железнодорожников, служебно-технических зданий.

В настоящее время на возведении постоянного поселка работает бригада каменщиков, заканчивающих кирпичную кладку опорного пункта связи и бригада плотников по устройству железобетонного ростверка.

В текущем году будет сдана в эксплуатацию столовая, клуб на 200 мест, баннопрачечный комбинат и другие бытовые объекты. Все это по

ка, разнообразить досуг молодежи.

Результаты работы коллектива могли быть значительно лучше при условии, что утвержденные планы материально-технического снабжения теснее увязывались с вопросами производства. В данное время отсутствует арматура на строительство нулевых циклов, нет железобетонных плит перекрытий и ряд других материалов. Остро стоит вопрос с механизмами и зимними сортами дизельного топлива.

Коллектив уверен, что при четком снабжении строительными материалами и сметной документацией решение вопроса производительности труда будет обеспечено.

И. СМЕТАННИКОВ,

НАВСТРЕЧУ ВЫБОРАМ

ВЫПОЛНЯЯ НАКАЗЫ ИЗБИРАТЕЛЕЙ

На первой сессии XVIII созыва поселкового Совета народных депутатов принято к исполнению 15 наказов, данных избирателями депутатам поселкового Совета. Здесь же были определены сроки и ответственные за исполнение, утверждены конкретные мероприятия по исполнению наказов.

За период с июля 1982 года полностью выполнено восемь наказов. Это ремонт районного Дома культуры (ответственный депутат А. Аракелян), ускорение строительства инфекционного корпуса центральной райбольницы (ответственные депутаты Л. Задейко и З. Сафуанова), строительство дорог с твердым покрытием (ответственные депутаты В. Мотин и Ю. Скаржинский), радиофикация жилых домов, административных и общественных зданий пос. Пуровск (ответственные депутаты Б. Стрыжак, Т. Чиклина, Р. Ударцева) и другие.

Два наказа находятся в стадии выполнения. Это газификация жилых домов, котельных в микрорайоне № 5 и стабильное снабжение населения питьевой водой.

В стадии решения и согласования находятся четыре наказа: вопрос строительства детской музыкальной школы, строительство или выделение помещения для агитационно-культурной бригады, благоустройство больничного городка и строительство сборного спортивного комплекса.

Не решается вопрос со строительством инженерных сетей на территории индивидуальной застройки.

Об оставшихся пока невыполненными наказах избирателей можно сказать, что все они, за исключением благоустройства территории больничного городка требуют крупных материальных, трудовых и финансовых затрат. Но тем не менее при большей настойчивости депутатов, ответственных за их выполнение, все они могут быть выполнены до конца созыва, в намеченные сроки.

Администрация совхоза «Верхнепуровский» ограничилась полумерой в выполнении наказа — выделить помещение для агитационно-культурной бригады. Помещение выделено в жилом доме. Произведен ремонт. Для демонстрации кинофильмов, проведения мероприятий построен красный уголок. Этого явно недостаточно. Было бы целесообразно определиться со строительством Дома культуры совхоза, где могла бы разместиться и АКБ. Ведь на сегодня только показ фильмов и проведение собраний — меры явно недостаточные для работы с людьми коренной национальности. А Дом культуры мог бы решить задачу с поставкой на должный уровень культурно-просветительной работы в этом плане.

Строительство детской музыкальной школы стоит в плане на 1983 год. Существенным тормозом в осуществлении этого наказа является отсутствие проектно-сметной документации на строительство данного объекта. Нет должного понимания необходимости строительства детской музыкальной школы и со стороны Главка.

Выполнены работы по санитарной очистке территории больничного городка от строительного и бытового мусора, подсыпке подъездов, освещению, озеленению территории. Из запланированных работ предстоит ограждение территории и снос балков.

Для гласности работы поссовета по выполнению наказов избирателей готовится стенд «Избиратели дали наказ — что сделано?». Стенд даст возможность каждому избирателю видеть ход выполнения наказов.

Таркосалинский поселковый Совет народных депутатов постоянно контролирует выполнение наказов избирателей, данных депутатам районного, окружного, областного Советов. 13 наказов даны избирателями депутатам районного Совета, два — окружного и один — областного Совета. Из них выполнено пять наказов. Это строительство детского комплекса на 280 мест, гидронамыв территории рыбозавода, ускорение движения пассажирских поездов до станции Тарко-Сале, открытие заправочной станции для лодочного транспорта, строительство женской консультации.

Ход выполнения наказов ежегодно рассматривается на сессии поссовета. Вопрос этот слушался в феврале 1983 года на исполкоме поссовета, где были отмечены недостаточная оперативность в выполнении наказов, уклонение ряда хозяйственных руководителей от решения поставленных перед ними задач (тт. Лысак, Никифоров, Бабин, Еремченко).

В организации, за которыми закреплено выполнение наказов избирателей, направляются запросы по предоставлению в Совет информации о мероприятиях.

На сессиях Совета сделано два депутатских запроса, касающихся выполнения наказов. Ответы получены от отдела здравоохранения Тюменского облисполкома, объединения Пурнефтегазгеология, врачебно-санитарной службы Свердловской железной дороги, эксплуатационной базы Уренгойгаз.

Два раза в год депутаты Совета отчитываются перед избирателями о выполнении наказов.

Шесть наказов, данных депутатам районного Совета, направлены для исполнения поселковому Совету. Пять из них выполнено. По одному ни чем не оправданные задержки проявляет объединение Пурнефтегазгеология. Руководству объединения предлагалось перенести автозаправочную станцию и ПАЭС-2 с территории поселка на промбазу. Руководство объединения дважды отодвигало сроки. Новый срок определен на июнь 1984 года.

Наказы избирателей затрагивают широкий круг проблем социально-экономического развития, дальнейшего совершенствования работы советских и хозяйственных органов, улучшения культурно-бытового обслуживания населения. Они дают возможность Советам народных депутатов более глубоко подходить к решению вопросов планирования развития хозяйства и культуры, лучше учитывать нужды трудящихся. Используя все формы органа заторской работы, исполком поссовета делает все, чтобы наказы избирателей были выполнены.

Т. БЕСЕДИНА,
депутат Таркосалинского поссовета.

ПРОФСОЮЗНАЯ ЖИЗНЬ

Многое сделано, многое предстоит сделать

На декабрьском (1983 года) Пленуме ЦК КПСС поставлена конкретная задача: добиться в этом году сверхпланового повышения производительности труда на один процент и дополнительно снизить себестоимость продукции на 0,5 процента. Трудовой коллектив Таркосалинской вышкомонтажной конторы принял эту установку как руководство к действию. В принятых социалистических обязательствах на 1984 год записано: добиться в текущем году повышения производительности труда на 2,5 процента на одного работающего.

В выполнении поставленных задач мы опираемся на Закон о трудовых коллективах. Ведь не секрет, что важным резервом в повышении производительности является повышение трудовой и производственной дисциплины. Так, в цехе технологического транспорта не на должном уровне была трудовая дисциплина. Профкомом в этом направлении проведена большая работа. Выяснилось, что не о всех нарушениях дисциплины знают руководители: часть прогулов скрывалась. Пришлось вести с такой постановкой дела решительную борьбу. 11 человек были уволены по статье 33. Строгий выговор получили 7 работников, трое отправлены на лечение к наркологу, пять человек частично не получили оплату за больничные листы. Вопрос о четырех работающих был рассмотрен на товарищеском суде, им вынесено соответствующее наказание. Некоторые нарушители переведены на нижеоплачиваемую работу.

Результаты деятельности общественных организаций по укреплению трудовой дисциплины придавались гласности с указанием проступка и наказания.

В качестве примера положительного воздействия коллектива на конкретного работника можно привести такой факт. Один из трактористов, притом хороших трактористов — пятого разряда — за нарушение трудовой дисциплины был переведен по решению товарищеского суда на нижеоплачиваемую работу. В данном случае он занимался уборкой цеха. Осуждение товарищей, единодушное, непримиримое отношение коллектива помогло. Человек нашел в себе силы исправиться, сделать выводы из полученного урока. В настоящее время работает хорошо, без нарушений трудовой дисциплины.

На XIX областной партийной конференции говорилось, что некоторые руководители, партийные и профсоюзные организации усилили лишь борьбу с прогулами, опозданиями, а ведь значительно больше теряется рабочего времени вследствие неорганизованности, безответственности, [illegible] том, механизмами. Наш профсоюзный комитет усилил работу в этом направлении. Ведь зачастую на буровые с перебоями поступают необходимые материалы, не хватает запасных частей для тракторов, станков, из-за чего простаивает техника, теряется рабочее время.

Наш профсоюзный комитет понимает огромную важность организации быта и отдыха на буровых. В этом плане ведется определенная работа. Так, решена проблема с бельем, построена прачечная. Для организации досуга и культурного отдыха на буровые выделен спортинвентарь, регулярно завозятся газеты и журналы, проводятся пусковые конференции, читаются лекции.

Но вместе с тем для улучшения быта монтажников еще многое предстоит сделать. Необходимо в каждой бригаде организовать красные уголки, создать совет бригады. Предстоит провести большую разъяснительную работу в каждой бригаде о соблюдении норм социалистического общежития и санитарии. Ведь не секрет, что там, где наведен порядок в быту, больше порядка и на производстве, выше трудовая дисциплина, ответственность за порученное дело. И хотя в полевых условиях это связано с огромными трудностями, тем не менее каждой бригаде есть над чем поработать в плане улучшения своих бытовых условий. Все это будет способствовать выполнению намеченных планов.

Большая работа в коллективе проведена по принятию коллдоговора, где отражены основные задачи, выдвинутые декабрьским (1983 г.) Пленумом ЦК КПСС.

Хочется немного остановиться на итогах работы прошлого года. По сравнению с 1982 годом мы сработали неплохо. При той же численности работающих построено 36 буровых станков, что на 10 больше предыдущего года. Хозспособом построено три четырехквартирных дома. Произведено большое количество ремонтно-строительных работ. Три бригады успешно работают по бригадному подряду.

Однако в целом по вышкомонтажной конторе задание 1983 года не выполнено. И несмотря на определенные успехи, это снижает все наши показатели.

Деятельность профсоюзной организации в текущем году будет направлена на то, чтобы всеми формами нашей работы способствовать выполнению планов и социалистических обязательств.

Л. МЕДЕНЦЕВА,
председатель профсоюзного

ЗАБОТЯСЬ О БИОСФЕРЕ 2000 ГОДА

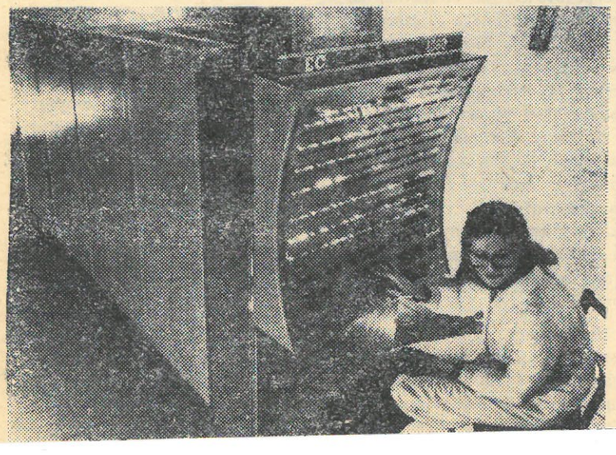

Москва. Учеными и специалистами Вычислительного центра АН СССР разработана система проектирования с помощью ЭВМ схем обустройства нефтяных месторождений. Кроме конкретных предложений по экономическому развитию ученые-математики ВЦ АН СССР пытаются представить, как могут сказываться результаты хозяйственной деятельности человека на биосфере будущего. Разработана математическая модель глобальных процессов биосферы Земли. Ее цель — определить пути гармоничного развития человеческой цивилизации и природы. Модель записывается в виде программы для ЭВМ, с помощью которой можно «проиграть» множество

● ПУРОВСКИЙ КРАЙ: ГОДЫ, ЛЮДИ

ОДИН ДЕНЬ ЭКИПАЖА

В пять часов утра Сергей Ляпустин по привычке открыл глаза, за окном светило солнце, и бились в стекло комары и мошкара.

Вот уже третий месяц он, командир экипажа АН-2, со вторыми пилотами Николаем Максимовым и Сергеем Макаровым летают над бескрайними просторами Тюменского Севера. Его самолет вдвоще отличается от своих собратьев прикрепленной под фюзеляжем ракетообразной гондолой, придающей «Аннушке» внушительный, даже загадочный вид. После взлета гондола, в которой находится магнитометр, на специальной подвеске отделяется от фюзеляжа. В таком рабочем состоянии необходимо летать на высоте 120 метров над землей. Высота строго контролируется радиовысотомером. Необходимо также выдерживать скорость полета в 150—160 километров в час. Изменение этих параметров приведет к браку в работе, а это значит, что надо начинать все сначала.

В 1981 году, когда Сергей начинал выполнять аэромагнитную съемку в районе Обской губы, было труднее. Самолет с подвеской должен был точно описывать рельеф местности, поднимаясь над высотами и снижаясь в низинах. И это — при невыносимой жаре в кабине, болтанке, постоянном напряжении и строжайшем контроле за точностью курса. В рядовом полете можно передать управление второму пилоту, а здесь второй пилот полностью занят штурманскими обязанностями, держа на коленях карту с проложенными трассами и отмеченными ориентирами. При появлении в поле зрения каждого из них он нажатием кнопки делает засечку на фотопленке, посмотрев которую операторы завтра, перед вылетом скажут, повторить съемки или приступить к исследованию нового квадрата. И так каждый день, по 6—7 часов без посадки.

За три последующих года такие полеты вошли в привычку Сергея Ляпустина, предельные нагрузки превратились в норму. Да и работать стало веселее, теперь в Уренгое для работы по аэрофотосъемке постоянно базируются три самолета. Помощниками у командиров экипажей А. Суетин, П. Побиткова, опытные пилоты Б. Хуаде, Н. Максимов. С каждым из них Сергей пролетал десятки тысяч километров. Да и вообще со вторыми пилотами ему повезло. Борис Хуаде, с которым начинал летать, вошел в экипаж после перевода из Сургутского авиапредприятия, член райкома партии, хороший товарищ. У Сергея Макарова и Николая Максимова при всей разности характеров есть одна ценнейшая черта: немногословность, умение говорить только о самом необходимом и в нужную минуту. Каждому из них можно было бы смело доверить командирское место, но все они понимают, что, в интересах дела, должны пока работать на месте второго пилота.

Общими усилиями экипаж Ляпустина сделал очень многое в выполнении соцобязательств коллектива аэропорта, недаром по итогам работы за 1982 год ему, единственному в эскадрилье, было присвоено звание «Образцовый экипаж»: он абсолютно без брака исследовал местность, буквально по квадратному метру от Обской губы до Тарко-Сале и от Уренгоя до Надыма.

...Решительно встав с кровати, Сергей разбудил товарищей. После утреннего моциона и легкого завтрака на ходу, экипаж прошли медицинский контроль и прибыли в аэропорт Уренгой.

Под капотами самолетов в окружении все тех же комаров и мошек уже трудились авиатехники — люди одной из самых трудоемких и уважаемых профессий в Аэрофлоте. Но вот принято решение на вылет. Операторы заказчика проверяют исправность электрической лебедки подвески и аппаратуры, которой начинен фюзеляж. Самолет привычно спешит на вылет и вскоре исчезает в бескрайнем небе невидимой точкой...

Мы рассказали об одном из летних рабочих дней экипажа Сергея Ляпустина. Свои соцобязательства прошлого года этот экипаж выполнил досрочно, обеспечив выполнение основного производственного показателя по налету часов на 145,9 процента, сэкономив 3211 килограммов бензина и улучшив производительность полетов на 1,8 процента против плановой. В канун Дня аэрофлота экипажу С. Ляпустина первому в летном подразделении присвоено высокое звание коллектива коммунистического труда. Его товарищи по работе Н. Максимов и Б. Хуаде теперь сами руководят экипажами, передавая свой богатый опыт другим пилотам.

В. ХОРОШИХ,
заместитель начальника Таркосалинского авиапредприятия по политико-воспитательной работе.

Зимник - 84

ПЕРВООЧЕРЕДНЫЕ ЗАДАЧИ

На днях состоялось заседание штаба объединения Пурнефтегазгеология по зимнему завозу. В его работе приняли участие заместитель генерального директора объединения по общим вопросам В. М. Шангин, начальник Таркосалинского АТП З. М. Сулейманов, исполняющий обязанности директора БПТОиКа Т. И. Шарикадзе, заместитель начальника Таркосалинской НРЭ Ю. Н. Бокарев, заместитель начальника Таркосалинской ВМК О. Н. Ермишкин, исполняющий обязанности начальника Таркосалинского ДСУ А. Л. Хрущев. Состоялся большой и заинтересованный разговор ответственных работников.

В ходе совещания было отмечено, что если с текущим завозом грузов дела обстоят более или менее нормально, то досрочная доставка всех необходимых материалов на летние точки оставляет желать много лучшего. А ведь этот показатель один из самых главных в оценке работы по итогам года. Учитывая масштабы бурения в нашем районе на текущий год, руководители определили конкретные маршруты завоза грузов на летние точки, наметили первоочередные задачи. Для оперативного управления зимним завозом и контроля за ходом работ решено ввести декадное планирование.

На следующую декаду намечено завезти грузы на Р-328 и Так, например, на Р-328 надо доставить 140 тонн цемента, 220 кубометров дизтоплива, 420 тонн буровых труб и другие грузы. Для работы на этом участке выделено 16 бортовых «Уралов».

Несколько сложнее обстоят дела с Р-298. Проведенный недавно облет маршрута на вертолете показал, что некоторые участки непроходимы для автомашин. Дорожники должны оперативно провести расчистку и отсыпку дороги. Для ускорения работ решено использовать еще один экскаватор, что позволит одновременно вести работу на длинном и коротком плечах дороги. Перевозкой грузов на этом маршруте будут заняты 10 КрАЗов.

Собравшиеся обсудили также другие насущные проблемы. А их немало. Понятно, что теплая зима этого года — объективная причина трудностей зимника. Но есть и другие причины. Нехватка бортовых машин и трубовозов в АТП для обеспечения запланированного объема перевозок, дорожной техники в ДСУ для строительства дорог. Работникам БПТОиКа не хватает крана и автомашин для обеспечения ритмичной разгрузки прибывающих железнодорожных вагонов, что оборачивается крупными суммами штрафов за их простои.

Спору нет, непросто работать в таких условиях, много чего не хватает, проблемы, если так можно выразиться, с изнанки. Всегда ли эффективно используется имеющийся в наличии парк? Например, на железнодорожной станции первая загруженная машина простаивает в ожидании, пока будут загружены остальные пять. Или такой факт. Из Пурпе на Харамдур машины идут кружным путем через Тарко-Сале, что составляет более ста километров пути, хотя уже действует дорога вдвое короче. Все это говорит о том, что надо повысить воспитательную работу среди водителей, личную ответственность каждого за выполнение порученного дела. Высокая сознательность в работе на общее благо, а не длинный рубль и личная выгода должны стать главным советчиком каждого водителя.

По примеру ноябрьских водителей решено ввести наклад ные документы для получения грузов на складах. Это повысит ответственность водителей за сохранность груза в дороге, позволит исключить всяческие «левые» операции.

Все эти факты обсуждены на заседании штаба по зимнему завозу. По ним приняты решения. Воплощение намеченного в жизнь поможет более эффективно использовать время, технику, людские ресурсы, что, бесспорно, положительно скажется на общих итогах работы зимника-84.

За рубежом

В странах социализма

В Эчеде (Венгрия) проведены испытания подводного аппарата, созданного в помощь водолазам. Двухместная подлодка, приводимая в движение пятью электромоторами, совершила первое погружение в озере близ местного села (на снимке).

Фото МТИ—ТАСС

В развивающихся странах

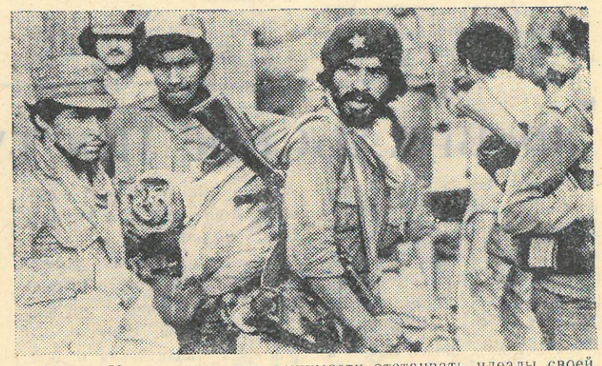

Народ Никарагуа полон решимости отстаивать идеалы своей революции, с оружием в руках давать отпор контрреволюционерам и агрессорам, посягающим на его завоевания.

На снимке из журнала «Экспрессо»: отряд сандинистской милиции на границе с Гондурасом.

Телефото МТИ — ТАСС

ПО ПУТИ УКРЕПЛЕНИЯ ЭКОНОМИКИ

Джангалакский авторемонтный завод — предмет законной гордости трудящихся Афганистана. Рабочие этого предприятия — одного из крупнейших в республике — не только ремонтируют автомобили, но и выпускают автобусы и бензовозы, снабжают запасными частями и узлами практически все текстильные предприятия страны.

Как и флагман национальной индустрии —завод азотных удобрений в Мазари-Шарифе, домостроительный комбинат в Кабуле, газопромыслы в Шибиргане, завод в Джангалаке является одним из многочисленных объектов разностороннего советско-афганского сотрудничества. Всего при экономическом и техническом содействии Советского Союза на земле соседнего Афганистана созданы или создаются 160 различных народнохозяйственных объектов, которые производят до 60 процентов всей выпускаемой в стране промышленной продукции.

Дружественные советско-афганские связи, у истоков которых стоял В. И. Ленин, поднялись на качественно новую ступень после апрельской революции 1978 года в Афганистане и были закреплены Договором о дружбе, добрососедстве и сотрудничестве между СССР и Демократической Республикой Афганистан.

В Афганистане в интересах трудового крестьянства, составляющего 85 процентов населения, успешно осуществляется второй этап земельно-водной реформы. Если после апрельской революции в результате аграрных преобразований получили земельные наделы 269 тысяч крестьянских семей, то реализация второго этапа позволит улучшить положение более полутора миллионов безземельных и малоземельных семей. В подъем аграрного сектора республики весомый вклад вносит Советская страна, при содействии которой были сооружены Джалалабадский ирригационный комплекс и другие объекты, ведется борьба с сельскохозяйственными вредителями, организована ветеринарная служба, создан ряд машинно-тракторных станций.

Прогресс Афганистана, идущего по пути строительства новой жизни, был бы еще более весомым, если бы не подрывные действия контрреволюционных банд и непрекращающиеся происки империалистических сил, которые причиняют заметный ущерб экономике страны. Оказывая должный отпор этим враждебным вылазкам, правительство ДРА выступило с рядом конструктивных предложений, направленных на нормализацию обстановки вокруг Афганистана.

В. КУДЕЛИН,
(ТАСС).

Секрет — в старании

Родилась Гильмия Истамгалина в башкирской деревне. Мать работала на молочной ферме, отец плотничал. И детям родительское ремесло пришлось по душе. Поэтому Гильмия со своей сестрой сразу же после занятий в школе бежали к матери на ферму. Учились раздаивать молодых коров, приготавливать корма. И через год-два заметила мать, что ее девчонки не уступают в работе уже опытным дояркам.

Родственники Истамгалиных приглашали на Север. И Гильмия поехала. В совхозе «Верхнепуровский» дали ей группу из девятнадцати коров. Но не самостоятельность ее вначале напугала, а состояние фермы. Была она старая, доить коров приходилось вручную... Заметив растерянность новенькой, пришла на выручку Истамгалиной Зоя Андреевна Сергеева. Учила, помогала, обратилась к директору совхоза с ходатайством о выделении доярке квартиры.

— Работаю я на ферме пятый год,— рассказывает Гильмия. — А изменения здесь произошли большие.

Действительно, появилось автопоение, механическая дойка. Был произведен капитальный ремонт фермы. А вообще шефы совхоза — Таркосалинская нефтеразведочная экспедиция— в нынешнем году должны построить новое здание. Коробка его уже готова.

Новинки на ферме, конечно, облегчили работу коллектива, и все же по-прежнему ее легкой не назовешь. Подниматься дояркам приходится в пять часов утра, самим дважды в день запаривать и разносить корма. А ведь еще у каждой домашние дела и заботы.

Любит Гильмия сама обшивать своих ребятишек, умеет вышивать, вяжет носки и рукавицы.

И все же работа остается на первом плане. Из года в год называют Истамгалину в коллективе лучшей. В прошлом году Гильмия надоила от каждой коровы молока значительно больше, чем предусматривалось планом.

— Кормить и доить животных надо своевременно. Вот и весь секрет,— улыбается Истамгалина.

Бесспорно, для достижения высоких надоев уход и кормление имеют большое значение. Но только ли это помогает Гильмие? Конечно, нет. Постоянное соперничество с Тамарой Хвостовой, Ольгой Чумаковой — вот что заставляет ее строить работу так, чтобы изо дня в день результаты были высокими.

В 1984 году Истамгалина намерена трудиться так же. Об этом она заявила на собрании, принимая новые социалистические обязательства.

Н. ФЕДОРОВ.

В МИРЕ КНИГ

ФЕВРАЛЬСКИЕ ПОСТУПЛЕНИЯ

Имя В. Чкалова навсегда вошло в историю советской авиации, в историю нашей страны. Он испытывал самолеты и не одному из них дал путевку в долгую жизнь. Знаменитый пилот внес много нового в тактику воздушного боя, и его маневры применяли наши летчики на фронтах Великой Отечественной войны. Чкалов первым совершил беспосадочные перелеты через Ледовитый океан на Дальний Восток и в Северную Америку. Книга, которую сегодня мы вам предлагаем, написана другом Валерия Чкалова, Георгием Байдуковым. Она так и называется «Чкалов». Вышла книга в серии «Жизнь замечательных людей».

«Тайна священного колодца» Василия Чичкова — это повесть о жизни древних индейцев. Рассказы и очерки дают большую панораму международной жизни, раскрывают судьбы людей, живущих за рубежом, знакомят с такими выдающимися деятелями Латинской Америки, как Че Гевара, Фидель Кастро, Сальвадор Альенде, Пабло Неруда и другими. Книга вышла в издательстве «Современник».

Главная героиня романа Майи Ганиной «Сто жизней моих» — женщина с трудной личной судьбой, нелегким характером, талантливая в деле, как и все любимые героини писательницы. Майя Ганина — автор 16 книг. Среди них широко известны читателю «Дальняя поездка», «Созвездие Близнецов», «Услышь свой час».

Еще одной интересной книгой из серии «Эврика» пополнилась наша библиотека, книгой Анатолия Сухотина «Ритмы и алгоритмы» — о том, как добываются научные знания и создаются произведения искусства, что общего в творчестве ученого и деятеля искусства и в чем разница их методов работы.

«Талант» Анатолия Бека — произведение о судьбе конструктора первого советского авиамотора. В романе увлекательно и достоверно передается атмосфера творчества, романтика труда и борьбы. Книгу подготовило и выпустило издательство «Советский писатель».

Киевским издательством «Радянський письменник» выпущен роман Григория Полянкера «Судьба художника». Он посвящен нашим современникам, людям, прошедшим большой и нелегкий жизненный путь к вершинам советского искусства, а также скромным труженикам, выдержавшим трудные испытания в годы гражданской и Великой Отечественной войны. В центре романа — потомственный рабочий — механик, старый солдат, и его сын — талантливый художник.

Немало интересных книг представляет в этом месяце выставка «Новые книги». Среди них — «Московская история» Елены Каплинской, «Избранное» Вячеслава Шугаева. Есть книги научно - познавательного жанра, такие как «Навык плавания — каждому» Юрия Семенова, книги по географии, искусству и многие другие.

С. РУСАКОВА,
библиотекарь районной библиотеки.

ГРОССМЕЙСТЕРСКИЙ НОРМАТИВ ВЫПОЛНЕН

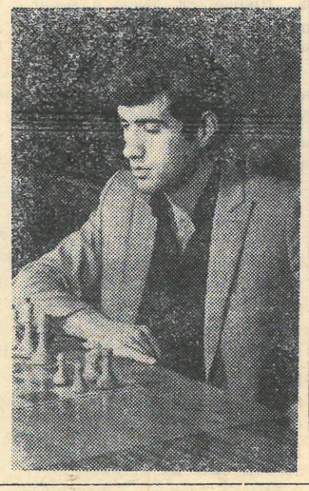

ЕРЕВАН. 25-летний студент заочного факультета физического воспитания института физической культуры Смбат Лпутян (на снимке), выступая на международных соревнованиях в Афинах, выполнил норматив международного гроссмейстера.

Весь сезон 1983 года Лпутян провел безукоризненно. На VIII Спартакиаде народов СССР он добился наилучшего показателя, набрав 5,5 очка из 8, а в американском городе Чикаго в составе молодежной сборной СССР стал чемпионом мира.

Фото Г. Багдасаряна, (Фотохроника ТАСС)

Книга об Урале

«Самый красивый Урал»,— так назвали свою книгу известный советский кинооператор Михаил Заплатин и свердловский писатель Феликс Вибе.

Вместе с ними мы совершаем увлекательное путешествие по уральскому меридиану, начиная с Полярного Урала. Особенно интересны страницы книги, где Михаил Заплатин рассказывает о съемках полярноуральских ледников.

Книга, написанная живо и увлекательно, вызовет интерес не только у краеведов, но и у всех читателей.

А. КОНСТАНТИНОВ.

ПО РОДНОЙ СТРАНЕ

«ЯРОСЛАВСКИЕ ЗОРИ»

ЯРОСЛАВЛЬ. В новой программе ансамбля танца «Ярославские зори» Дома культуры областного управления профессионально-технического образования — русские народные танцы, ярославские хороводы.

Самодеятельные артисты, а их в «Ярославских зорях» более 60 человек,— это будущие строители, слесари по ремонту контрольно-измерительных приборов, аппаратчики, лаборанты-химики, операторы, которым предстоит в скором будущем работать на различных промышленных предприятиях Ярославской области.

На снимке: фрагмент танца «Русский каравай» в исполнении артистов ансамбля «Ярославские зори».

Фото С. Метелицы (Фотохроника ТАСС).

СДЕЛАЙ САМ!

АРМЯНСКАЯ ССР. В Ереване состоялся первый республиканский смотр-конкурс самодельных автомобилей — спортивных машин, джипов, автобусов и автоприцепа.

На снимке: физик М. Саркисян (слева) и инженер механик Г. Матевосян со своими машинами—призерами смотра-конкурса.

Фото Р. Атаяна (Фотохроника ТАСС).

ДЕЛЬФИНЫ ГОТОВЯТСЯ К ВЫСТУПЛЕНИЮ

ГРУЗИНСКАЯ ССР. С новой программой Батумского дельфинария познакомились зрители во время новогодних праздников. Дельфины научились прыгать синхронно на пятиметровую высоту, доставая подвешенные мячи. Они виртуозно играют в баскетбол, пролетают через кольца, доставляют к берегу предметы, брошенные в воду, буксируют лодку.

Фото Н. Анастасьева (Фотохроника ТАСС).

Редактор В. МОТИН

Над выпуском работали: Корректор И. Аманенко, линотиписты: Т. Рассохина, А. Черепанова, метранпаж А. Гайсина,

НАШ АДРЕС: п. Тарко-Сале, ул. Ленина 1а. ТЕЛЕФОНЫ: приемная 3-42, секретариат и отдел народного хозяйства Пуровская районная типография Управления издательств, полиграфии и книжной торговли Тюменского облисполкома

Заказ № 173. Тираж 2495.

ИНДЕКС 54360

ВЫСОКАЯ ПЕЧАТЬ

ОБЪЕМ 1 ПЕЧАТНЫЙ ЛИСТ