ПРОЛЕТАРИИ ВСЕХ СТРАН, СОЕДИНЯЙТЕСЬ!

СЕВЕРНЫЙ ЛУЧ

ОРГАН ПУРОВСКОГО РАЙОННОГО КОМИТЕТА КПСС И РАЙОННОГО СОВЕТА НАРОДНЫХ ДЕПУТАТОВ ЯМАЛО-НЕНЕЦКОГО ОКРУГА ТЮМЕНСКОЙ ОБЛАСТИ

ГОД ИЗДАНИЯ ШЕСТОЙ

ВТОРНИК,

10 апреля 1984 года

№ 42 (881)

Цена 2 коп.

Газета выходит по вторникам, четвергам и субботам

ГЛАСНОСТЬ СОРЕВНОВАНИЯ

Важным рычагом в повышении производительности труда, в воспитательном процессе людей является социалистическое соревнование. В тех коллективах, где на должную высоту поднята его гласность, результаты труда всегда бывают выше, чем в тех рабочих коллективах, где это важное дело пущено на самотек. За примером далеко ходить не надо. В Таркосалинском авиапредприятии показатели в работе из года в год улучшаются. И в большей мере благодаря постоянной работе руководства, партийной и профсоюзной организаций, направленной на улучшение социалистического соревнования, его гласности.

В авиапредприятии большую роль в гласности соцсоревнования играет стенная печать. В стенгазете всегда можно прочитать заметки о правофланговых соцсоревнования, новаторах производства, лучших наставниках молодежи, рационализаторах, которые своим примером увлекают товарищей на высокопроизводительный труд, подтягивают отстающих до уровня передовиков.

Уже несколько лет коллектив Пуровской геофизической экспедиции работает под девизом: «Не одного отстающего рядом». Эта одна из прогрессивных форм организации труда, эффективность которой не была бы столь значимой, если бы руководство экспедиции, профсоюзный комитет не заботились о широкой гласности этого патриотического почина. Вопросы социалистического соревнования, его гласности неоднократно ставились на обсуждение на партийных собраниях, заседаниях профсоюзного комитета экспедиции. И результаты такого внимания важному делу не заставили себя ждать. Несмотря на сложные климатические условия нынешнего года коллектив сейсмиков успешно завершил производственную программу первого квартала.

Анализ показывает, что не на всех буровых и вышкомонтажных бригадах, бригадах по испытанию скважин объединения Уренгойнефтегазгеология уделяется должное внимание организации труда, не всегда оно подкрепляется действенным социалистическим соревнованием. Однако там где мастера, профсоюзные и комсомольские активисты, держат под неослабным контролем эти вопросы, там и дела идут хорошо. Этому яркий пример — трудовые успехи буровой бригады Героя Социалистического Труда Н. Д. Глебова, коллектив которой уже успешно завершил свой пятилетний план по бурению, достиг наивысших показателей по проходке скважин на Тюменском Севере.

В ряде строительных бригад треста Уренгойгеолстрой гласность социалистического соревнования имеет важное значение не только для освоения прогрессивных приемов труда, она служит надежным средством воздействия на недисциплинированных работников, условием действенного поощрения передовиков, повышает значимость трудового соперничества между коллективами, повышает ответственность за судьбу выполнения намеченных планов и социалистических обязательств позволяет яснее и глубже осознавать единство личных интересов с интересами производства. К сожалению, не во всех строительных управлениях, их подразделениях уделяется должное внимание гласности, сравнимости итогов соцсоревнования. Поэтому руководству треста, партийным, профсоюзным и комсомольским организациям следует со всей ответственностью подходить к вопросам организации соцсоревнования.

Для повышения гласности соцсоревнования, к примеру, в головном ремонтно-восстановительном поезде № 36 широко используют наглядную агитацию, рабочие собрания, лекции, беседы, школы коммунистического труда и т. д.

Однако в ряде организаций нашего района при гласности соревнования вместо конкретности, наглядности преобладают общие призывы к хорошей работе. Еще имеются случаи, когда в производственных помещениях можно увидеть трафаретные лозунги, которые, естественно, не оказывают никакого влияния на повышение производительности труда, улучшение качества работы, не несут воспитательных функций.

Выступая на февральском (1984 г.) Пленуме ЦК КПСС, Генеральный секретарь ЦК КПСС тов. К. У. Черненко говорил: «Весь наш опыт подтверждает: важнейшим источником партии всегда была, есть и будет ее связь с массами, гражданская активность миллионов трудящихся, их хозяйственный подход к делам на производстве, проблемам общественной жизни».

Вот почему очень важно, чтобы гласность социалистического соревнования носила аналитический характер информации, позволяющей сравнить результаты, выявить факторы, обеспечивающие опережение или обусловившие отставание, раскрыть опыт работы передовиков.

К НОВЫМ РУБЕЖАМ!

В Таркосалинской нефтеразведочной экспедиции славится своими делами буровая бригада мастера В. А. Исаева. Как известно, этот комсомольско-молодежный коллектив в начале января текущего года завершил свою личную пятилетку.

Включившись в социалистическое соревнование за досрочное достижение на промыслах области миллиона тонн нефти в сутки, исаевцы решили за оставшееся до конца одиннадцатой пятилетки время выполнить три годовых плана. Коллективом будет пробурено 32 тысячи метров скважин.

В эти дни в коллективе бригады В. А. Исаева готовятся к Ленинскому субботнику. Буровики работают с хорошим рабочим настроем, стараются использовать каждую рабочую минуту с максимальной пользой для дела. В день «красной субботы» исаевцы решили показать наивысшую производительность труда.

В. БАЛАХОНОВ.

СОСТОЯЛОСЬ СОВЕЩАНИЕ

На днях в Тарко-Сале состоялось двухдневное совещание-семинар работников культуры района на тему: «Роль учреждений культуры в идейно-политическом и нравственном воспитании трудящихся».

С докладом: «Роль учреждений культуры в совершенствовании идейно - политического и нравственного воспитания трудящихся в свете решений июньского (1983 г.) Пленума ЦК КПСС» выступила секретарь РК КПСС Л. Р. Соловьева.

В прениях по докладу выступили заведующий районным отделом культуры В. А. Криваль, секретарь парткома объединения Пурнефтегазгеология В. Г. Карин, художественный руководитель Уренгойского сельского Дома культуры Е. Н. Смирнова, директор детской музыкальной школы п. Тарко-Сале Е. С. Соловьева, методист районного Дома культуры Н. И. Лобкова, заведующая библиотекой п. Самбург Л. П. Ладикова и другие.

На совещании подведены итоги соцсоревнования учреждений культуры района за 1983 год. Среди сельских Домов культуры и библиотек победителями стали поселковый Дом культуры и библиотека п. Уренгой (директор ДК Л. Е. Бурлакова, заведующая библиотекой Л. Ф. Брылина).

По итогам окружного соцсоревнования наилучших успехов добилась Пуровская районная библиотека (заведующая библиотекой А. С. Криваль). Ей вручено переходящее Красное знамя.

За хорошие показатели Почетная грамота Министерства культуры РСФСР вручена районному Дому культуры (директор РДК Н. А. Семяшкина).

Почетными грамотами районного отдела культуры за отличные успехи в труде награждены художественный руководитель танцевального ансамбля «Морошка» Н. Ф. Пятин, художественный руководитель Уренгойского ДК Е. Н. Смирнова, преподаватель Уренгойской детской музыкальной школы Л. Г. Молдаван и другие работники культуры.

На другой день с работниками культуры проведен семинар по секциям.

Л. АЛЕКСАНДРОВА.

День оленевода в Тарко-Сале

Нарядный, красочный, зрелищный, этот праздник дорог не только его хозяевам—труженикам тундры. Праздник народов Севера, по традиции именуемый у нас Днем оленевода, каждый год привлекает внимание сотен таркосалинцев и гостей районного центра. И в этом нет ничего необычного. Только раз в году можно наблюдать здесь удивительные состязания, не могущие оставить равнодушными ни зрителей, ни тем более непосредственных участников торжества. Только раз в году оленеводы, рыбаки, охотники совхоза «Верхнепуровский» могут попробовать свои силы, продемонстрировать ловкость, меткость, выносливость на столь представительных соревнованиях.

Незадолго до праздника заметно изменилось лицо поселка: оленьи упряжки перестали быть редкостью на его дорогах. С самых дальних пастбищ съезжались сюда участники состязаний и члены их семей, преодолевая на нартах десятки, сотни километров пути.

Контора совхоза «Верхнепуровский», 7 апреля, 10 часов. Все новые упряжки оленей подъезжают к зданию совхоза, сейчас здесь царит особенное, ни с чем не сравнимое оживление, причина которому—своеобразный конкурс красоты. Очень красивы сегодня «виновницы торжества»: в праздник женщины надевают самые лучшие наряды; заботятся о том, что бы дети были одеты в новые малицы, игушки, кисы; искусно украшают упряжь. Женщины готовятся к празднику целый год и начинают свои «состязания» раньше мужчин. Правда, здесь нет победительниц и проигравших. Даже истинному знатоку очень трудно определить лучшую из рукодельниц. Ведь каждая вещь, каждый узор — неповторимы, каждая хозяйка постаралась на славу.

Иосифа Леонидовича Музыкантова — молодого бригадира оленеводческой бригады— представлять старожилам района нет надобности. Многие знают этого парня, сумевшего за короткий срок вывести в передовые некогда отстающий коллектив, удерживающий сегодня твердое лидерство в соцналистическом соревновании, развернутом между оленеводческими бригадами совхоза.

Я спросил Иосифа Музыкантова:

—Твоя бригада — первая. Значит, быть тебе первым и в гонках, как считаешь?

Мы встречались прежде и, зная веселый нрав собеседника, его манеру отвечать шуткой на не слишком серьезный вопрос, я был удивлен ответом:

— Разве можно загадывать? Первым в гонках хочет быть каждый.

Берег Айваседо - Пура, 11 часов. Гонки на оленьих упряжках — самый престижный, самый яркий и увлекательный из видов традиционных состязаний оленеводов. Вот почему собирают они наибольшее число зрителей, которым и морозец отнюдь не весенний — тридцать «с хвостиком» да с ветерком — не по меха. Казалось, весь поселок от мала до велика собрался у причала рыбкоопа. Отсюда, с высоты, отлично просматривалась вся трасса.

...Иосиф Музыкантов стартовал одним из первых. Показал лучшее время — 2 минуты 33 секунды, но был не слишком доволен удачей. Понимал, что основные соперники еще не сказали свое слово в борьбе. Так и вышло. На секунду улучшил вскоре его результат Анатолий Альвович Пяк.

И все же, быть в гонках сильнейшим ему не пришлось. Анатолия опередил Виктор Альпович Пяк, доказав, что рыбаки Харампура умеют управляться с оленями не хуже своих товарищей-оленеводов. Но и его время недолго оставалось рекордным. Первое место завоевал Юрий Альвович Пяк, он преодолел дистанцию за 2 минуты 24 секунды.

Следующий этап гонок —массовый заезд — был призван определить победителя в не менее сложной борьбе. Гонка проводилась не по укатанной трассе, а по нетронутой целине. Старт был дан одновременно для всех участников заезда.

И первым финишировал Иосиф Музыкантов. Его упряжка была признана лучшей.

Гонки закончились. Праздничный караван оленьих упряжек вновь направляется к конторе совхоза. Для тех, кому не удалось заявить о себе на первых этапах соревнований — не все потеряно. Впереди — новые виды борьбы за право лидерства: прыжки через нарты, метание тынзяна, перетягивание. Состязания в ловкости, меткости, силе.

Столовая Таркосалинской школы - интерната 15 часов. Праздник оленеводов вступает в свою заключительную фазу. Выявлены победители. Теперь — торжественное собрание, чествование передовиков производства и лидеров праздничных состязаний, традиционное чаепитие, концертная программа, которую подготовили для своих родителей, старших братьев и сестер учащиеся школы-интерната.

Слово берет директор совхоза «Верхнепуровский» Николай Андреевич Бабин. Говорит о достигнутых успехах в минувшем году, подводит итоги за первый квартал нынешнего. Отмечает передовые коллективы оленеводов.

По поручению коллектива, от имени профсоюзной организации совхоза О. А. Губенина вручает победителям соцсоревнования за 1983 год денежные премии. Первая премия присуждается оленеводческой бригаде № 4 (бригадир Иосиф Музыкантов), вторая — бригаде № 5 (бригадир Пяк Илику).

Н. А. Бабин поздравляет победителей и призеров состязаний, вручает лучшим памятные подарки. Живой олень — такого приза удостоен обладатель самой быстрой упряжки Юрий Альвович Пяк. Виктору Альповичу Пяку вручается диплом. Анатолий Альвович Пяк получает бинокль, поощрительный приз — рыбацкая сеть — вручается участвовавшему в гонках вне конкурса Ивану Учеидивичу Пяк.

Ценными подарками отмечены также победитель в массовом заезде Иосиф Леонидович Музыкантов, лучшие пыгуны через нарты: Юрий Альвович Пяк, сумевший преодолеть 57 нарт, Василий Васильевич Пяк, Константин Иликувич Пяк. Поощрительные призы вручены школьникам, показавшим в прыжках лучшие результаты: Олегу Ясневу, Диме Агичеву, Жене Пяк.

В метании тынзяна на хорей самыми меткими оказались Владимир Ильмович Пяк, Владимир Игрумович Пяк, Николай Лямович Айваседо.

В состязаниях в силе лучшим вновь признан Иосиф Леонидович Музыкантов.

Торжественное собрание подходит к концу, но никто не спешит расходиться. Это и понятно: не так часто имеют возможность труженики тундры провести вечер со своими детьми, которые учатся в поселке. Это тоже — праздник. Долгожданный, любимый, лучший.

Я. АРТЕМЬЕВ.

ВЕСТИ ИЗ ПАРТИЙНЫХ ОРГАНИЗАЦИЙ

Состоялось партийное собрание первичной партийной организации Пуровской геофизической экспедиции с повесткой дня: «О работе профсоюзного комитета по развитию социалистического соревнования».

С докладом выступил председатель профкома А. К. Иштеряков. Он отметил, что профсоюзная организация ПГЭ проводит значительную работу по совершенствованию организации социалистического соревнования в трудовых коллективах. Большое внимание уделяется его гласности. Регулярно проводится чествование передовиков, новаторов производства, выпускаются «молнии», боевые листки, опыт правофланговых социалистического соревнования обобщается в стенной печати.

В экспедиции большое внимание уделяется вопросам коммунистического отношения к труду. Поэтому неслучайно, что из года в год растет число ударников коммунистического труда, которые ежегодно подтверждают это высокое звание.

Однако, как отмечалось на собрании, в выступлениях коммунистов еще допускаются факты формального отношения к соревнованию, к подведению итогов работы в отдельных сейсмопартиях и сейсмоотрядах. Здесь чувствуется явная недоработка профсоюзного комитета, его актива. Не всегда передовикам социалистического соревнования вручаются переходящие вымпелы, не всегда умело используются моральные и материальные стимулы. Плохо и то, что до сих пор в экспедиции не организовано социалистическое соревнование среди инженерно-технических работников отделов.

Выступая на партийном собрании инженер отдела, труда и заработной платы В. М. Бураков отметил, что необходимо вести соревнование с применением творческих планов ИТР под девизом: «На каждом рабочем месте — инженерную поддержку».

— Необходимо улучшить гласность социалистического соревнования в полевых подразделениях, — сказал в своем выступлении главный инженер ПГЭ И. А. Павлыш. Нужно взять на вооружение опыт СП-36, этот коллектив постоянно проявляет заботу о своевременном обновлении наглядной агитации.

В принятом постановлении на собрании администрации экспедиции совместно с профсоюзным комитетом было предложено разработать мероприятия по устранению имеющихся недостатков в организации социалистического соревнования, сделать его более действенным, целенаправленным, отвечающим требованиям сегодняшнего дня.

* * *

На очередном партийном собрании коммунисты центральной районной больницы обсудили задачи, вытекающие из решений февральского (1984 года) Пленума ЦК КПСС.

С докладом выступила секретарь первичной партийной организации ЦРБ З. В. Шишкина.

Докладчик отметила, что коммунисты, все трудящиеся страны видят свою первейшую обязанность в том, чтобы качественно улучшать работу, обеспечивать безусловное выполнение поставленных задач. Парторганизация должна повышать ответственность медицинских работников за порученное дело.

Как отмечалось на партийном собрании, медицинским работникам необходимо использовать все резервы и возможности для лучшего медицинского обслуживания населения, четко выполнять планы профилактических осмотров, планы выездов специалистов в тундру для оказания медицинской помощи оленеводам, рыбакам, охотникам и членам их семей.

На сегодня в ЦРБ еще много времени теряется медиками впустую в следствие неорганизованности, недостаточного контроля со стороны администрации. Резко снизили активность воспитательной работы общественные формирования, что отрицательно влияет на показатели в работе.

В своем выступлении стоматолог Н. К. Айнуллина, в частности, отметила, что слабо проводится лекционная пропаганда среди населения, плохо работает оргметодкабинет.

На партийном собрании был отмечен ряд других недостатков в работе райбольницы, ее медицинского персонала.

Партийное собрание обязало секретаря партийной организации, его заместителя, администрацию, профсоюзную и комсомольскую организации райбольницы широко развернуть организаторскую и массово-политическую работу, направленную на успешную реализацию намеченных задач, добиваться улучшения расстановки медицинских кадров с тем, чтобы руководителями подразделений и служб были подлинные организаторы, инициативные и способные работники. Проявлять высокую требовательность к руководителям, бороться за эффективное использование имеющихся резервов и возможностей, за улучшение условий труда и быта медицинских работников.

* * *

Состоялось открытое партийное собрание Губкинского линейно-производственного управления, на котором был обсужден вопрос о повышении руководящей роли парторганизации в политико-воспитательной работе в свете решений февральского (1984 г.) Пленума ЦК КПСС.

На собрании было отмечено, что партийная организация совместно с администрацией ЛПУ проводит определенную работу, направленную на воспитание кадров в духе сознательного отношения к делу, нацеливает их на выполнение намеченных планов и социалистических обязательств по транспортировке газа в промышленные районы страны.

Однако, на собрании говорилось о недостатках: слабо поставлена работа по гласности социалистического соревнования, недостаточно хорошо работают политинформаторы, агитаторы, была отмечена слабая воспитательная работа с молодежью.

В одном из пунктов постановления партийного собрания было записано: поднять на должный уровень политико-воспитательную работу в коллективе ЛПУ, больше внимания уделять организации соцсоревнования, его гласности.

● ПАРТИЙНАЯ ХРОНИКА

ЗАКРЕПИТЬ УСПЕХ

На заседании отдела пропаганды и агитации райкома КПСС заслушан вопрос «Об организации политического информирования трудящихся Пуровской геофизической экспедиции».

В структуру первичной партийной организации входят 4 цеховых и 9 партгрупп. Выполняя постановление бюро райкома КПСС о работе первичной партийной организации Пуровской геофизической экспедиции по повышению эффективности массово-политической работы в полевых партиях, отрядах и по месту жительства, партийная организация улучшила работу по политическому информированию трудящихся. В подразделениях экспедиции работают 66 политинформаторов, 42 из них проводят беседы в полевых условиях.

В ноябре 1983 года на заседании партбюро утвержден состав групп политинформаторов. В них входят опытные, теоретически подготовленные активисты, способные квалифицированно комментировать вопросы политической, экономической, культурной жизни страны и международного положения, разъяснять принципы и нормы коммунистической морали, советского образа жизни.

Качественный состав группы: коммунистов — 24 человека, комсомольцев — 15 человек, 29 имеют высшее образование, 37 — среднее-специальное.

Установлен единый день проведения политинформации — вторник. Политическое информирование осуществляется по четырем направлениям: политическая жизнь страны, экономика, коммунистическое воспитание, международное положение. Всего в экспедиции определено 27 точек политического информирования. Большим авторитетом пользуются у слушателей выступления Алексейчева Г. Я., Музыченко В. М.

Партбюро экспедиции постоянно укрепляет и совершенствует работу группы политинформаторов, сложилась определенная система, которая обеспечивает планомерность и очередность проводимых информаций.

Ежеквартально составляется график проведения политинформаций. Руководитель группы Музюкина Л. Г. отчитывается перед партбюро о ходе его выполнения, контролирует работу активистов устной политической агитации.

Партийное бюро стало больше уделять внимания учебе политинформаторов. Каждый проводник идей партии в массы является слушателем школ партийной учебы, комсомольского политпросвещения, экономического образования экспедиции, 5 человек обучаются в школе идеологического актива при райкоме КПСС. Ежемесячно с политинформаторами проводятся инструктивные совещания, на которых учат при подготовке к выступлению, при подборе материала умело отбирать самое главное, полнее использовать местный материал, достижения экономической и культурной жизни предприятия, района, округа, области, строить обоснования любой проблемы на ярких фактах.

Партбюро ведет учет проводимых массово - политических мероприятий, в практику внедрена такая форма, как карточка идеологической беседы, что позволяет вести работу по повышению роли инженерно-технических работников в идеологической деятельности парторганизации.

Партийная организация держит в поле зрения вопросы идеологической работы в трудовом коллективе.

Но вместе с тем, в работе партийного бюро Пуровской геофизической экспедиции есть ряд недостатков. В партийной организации не спланирована работа семинара политинформаторов, агитаторов, инструктивные совещания проводятся однообразно, вопросы по обмену опытом не слушаются.

Есть недостатки в организации учета работы политинформаторов. Редко практикуются отчеты руководителей групп политинформаторов на партийных собраниях, заседаниях партбюро, по прежнему эти вопросы не обсуждаются на собраниях цеховых партийных организаций.

НИКТО НЕ ЗАБЫТ, НИЧТО НЕ ЗАБЫТО

ПОЧТИ ТРИДЦАТЬ ДЕВЯТЬ ЛЕТ ПРОШЛО С ТЕХ ПОР, КАК ОТГРЕМЕЛИ ПОСЛЕДНИЕ ЗАЛПЫ ВЕЛИКОЙ ОТЕЧЕСТВЕННОЙ ВОЙНЫ. БЛАГОДАРЯ САМООТВЕРЖЕННОМУ ТРУДУ СОВЕТСКИЕ ЛЮДИ БЫСТРО ЗАЛЕЧИЛИ РАНЫ ВОЙНЫ. НАША РОДИНА ДОБИЛАСЬ ПОИСТИНЕ ВЕЛИЧЕСТВЕННЫХ УСПЕХОВ В СТРОИТЕЛЬСТВЕ КОММУНИЗМА. БЕЗ МАЛОГО ЧЕТЫРЕ ДЕСЯТИЛЕТИЯ НАД СТРАНОЙ СОВЕТОВ МИРНОЕ НЕБО. НО НИЧТО НЕ ИЗГЛАДИТ ИЗ ПАМЯТИ СОБЫТИЯ ГЕРОИЧЕСКОГО ПРОШЛОГО, СУРОВЫХ ИСПЫТАНИЙ, ВЫПАВШИХ НА ДОЛЮ НАШЕГО НАРОДА.

К 40-летию освобождения Одессы от немецко-фашистских захватчиков

И СТАЛ ГОРОД ГЕРОЕМ

КРЫМСКАЯ область. 40 лет назад главные силы 3-го Украинского фронта форсировали Южный Буг и перешли в решительное наступление. В первых числах апреля, преследуя врага, наши войска под командованием генерала армии Р. Я. Малиновского заняли станцию Раздельная, а уже 9 апреля они завязали ожесточенные бои в окрестностях Одессы. Шестьдесят соединений и частей 3-го Украинского фронта, стремительно наступая, выбила оккупантов из города.

10 апреля 1944 года над зданием Одесского театра оперы и балета взвился красный стяг, а вечером того же дня в столице нашей Родины — Москве прогремел праздничный салют, с которым перекликались победные залпы кораблей Черноморского флота.

Родина высоко оценила подвиг своих сынов. Около 25 тысяч человек было награждено медалью «За оборону Одессы», двадцати семи соединениям 3-го Украинского фронта, освобождавшим город, было присвоено наименование «Одесских», три из них награждены орденом Красного Знамени, десять — орденом Суворова II степени и двенадцать — орденом Богдана Хмельницкого. Одессе было присвоено звание «Город-герой».

На снимке: член Советского комитета ветеранов войны генерал-майор Николай Федорович Стафеев на аллее Славы в Центральном парке культуры и отдыха имени Т. Г. Шевченко. В составе танкового механизированного корпуса он освобождал Одессу.

Фотохроника ТАСС.

К 40-летию освобождения Керчи от немецко-фашистских захватчиков

НЕ МЕРКНЕТ СЛАВА

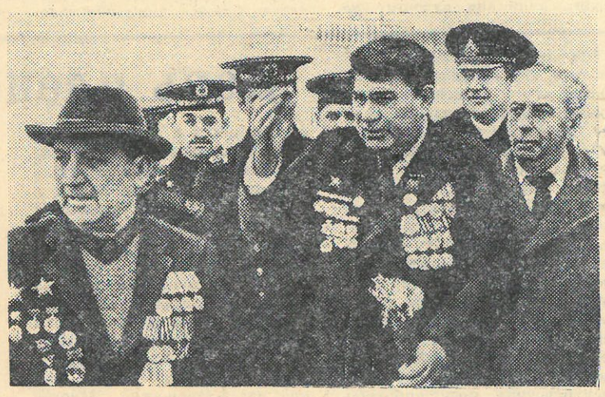

Двадцатью артиллерийскими залпами салютовала 11 апреля 1944 года столица нашей Родины — Москва воинам Отдельной Приморской армии, Черноморского флота и Азовской Военной флотилии, освободившим Керчь.

Триста двадцать дней и ночей в годы Великой Отечественной войны Керчь была фронтовым городом. На его территории и в округе борьба с фашистами шла на земле и под землей, на воде и в воздухе. В летопись войны героическими страницами вошли Керченско-Феодосийская десантная операция (1941—1942 гг.), полугодовая оборона Аджимушкайских каменоломен (1942 г.) и героическая эпопея огненной земли — Эльтигена (1943 г.). Потом были захват плацдарма в северо-восточной части города, его пятимесячная оборона. И, наконец, штурм позиций врага 11 апреля 1944 года.

В первый же день штурма войска Отдельной Приморской армии, которой командовал генерал А. И. Еременко, овладели Керчью. За мужество и героизм, стойкость и отвагу, проявленные в боях при освобождении города, более 10 тысяч воинов армии и флота были награждены орденами и медалями, ста тридцати восьми было присвоено звание Героя Советского Союза.

На снимке: бывшие моряки, участники освобождения Керчи (слева направо) И. И. Юдин, Б. Г. Гермогенов и В. И. Чесноков рассказывают военным морякам, о десантных операциях в период Великой Отечественной войны, проходивших в районе нынешней переправы «Крым—Кавказ».

Фото К. Дудченко.

(Фотохроника ТАСС).

● ТРУД — КАТЕГОРИЯ НРАВСТВЕННАЯ

МАСТЕР — ЗНАЧИТ, НОВАТОР

Уже 20 с лишним лет миновало с того времени, когда совсем еще юный Петр Коробейников впервые стал за видавший виды токарный станок ДИП-200 с плоскоременной передачей. Далеко тому до современного ДИП-300, на котором сейчас токарь работает. Поступил тогда Петр Тимофеевич учеником токаря в Центральную электро-техническую мастерскую города Узловая Тульской области. Отчетливо вспоминаются ему эти дни постижения профессии. Повезло парню на наставников. И первый из них — Виктор Жарков, известный на весь город мастер, которому поручались самые ответственные задания.

Уже сложившимся специалистом перешел он работать у себя на родине на радиоэлектронный завод в инструментальный цех, где от токарей требовалась высокая точность обработки деталей, прежде всего ценилась качественная сторона дела. То время работы Петр Тимофеевич считает своей школой совершенствования. В инструменталке радиоэлектронного он стал специалистом высшего класса, приобрел квалификацию токаря шестого разряда. Именно там он стал рационализатором.

— Как-то я задумался над тем, как облегчить свою работу. Нашел возможность делать отдельные операции быстрее, качественнее. Приготовил ряд протяжек, с помощью которых прессформы и штампы, которые я вытачивал, выходили точнее, время на их обработку значительно сокращалось.

В поселке геологов Уренгой Петр Тимофеевич с 1978 года. Работает в ремонтно-механическом цехе центральной базы производственного обеспечения объединения Уренгойнефтегазгеология. Он сразу же зарекомендовал себя не только добросовестным, но и инициативным работником, способным выполнять самые сложные заказы. Его творческие поиски здесь, на новом месте, приобрели еще более целенаправленный характер. К примеру, такое дело было. Сам много раз пользовался Петр Тимофеевич ручным плашкодержателем, видел как с ним мучаются другие. А нельзя ли приспособление сконструировать, чтоб имело оно твердую опору. Подумал, прикинул. Исчеркал не один десяток листов бумаги, пока пришел к тому, что искал. Приспособление вставляется в заднюю бабку станка, может держать не только плашку, но и метчики, развертки.

Многие токари в ЦБПО, да и из других предприятий поселка благодарили Петра Тимофеевича за его «выдумку». Особенно радовались женщины: сразу же на нескольких операциях металлообработки облегчился труд. Надежнее стало при этом обеспечение техники безопасности. И еще важный выигрыш — повысилось качество обработанных деталей.

А однажды руководство предприятия обратилось к Коробейникову с такой просьбой. Слабыми были краны у кислородных баллонов: пропускали газ, быстро выходили из строя. Сложным делом было заменить их. Как быть? Механикой здесь не возьмешь,— размышлял Петр Тимофеевич. Не сразу пришел к такой мысли: а что, если изменить структуру металла крана? Излишне говорить, что пришлось подумать новатору над режимом термической обработки крана. Казалось бы, пустяк. А сэкономленные кубометры газа при его возможной утечке? А сколько действующих баллонов, которые могли бы лежать мертвым грузом из-за отсутствия кранов?

В 1983 году П. Т. Коробейников был поощрен денежной премией за свое творчество Тюменским областным Советом ВОИР. Этот год был для мастера «урожайным» на новшества. Важной для себя работой Петр Тимофеевич считает конструкцию приспособления для реставрации центров и заточки сверл больших диаметров, а также одновременное изготовление сразу шести винтов быстрозахватного узла, который применяется для крепления труб различного диаметра. Всего семь усовершенствований предложил Коробейников в прошлом году, оригинальных и в то же время простых по конструкции. Все они уже внедрены, и в общей сложности условно-годовая экономия от них составила 10 тысяч рублей.

Общаясь с людьми творческими всегда хочется знать, что вызывает у них движение мысли, рождение идеи, работают ли они только по вдохновению. Я спросил об этом у рабочего.

— Считаю, что каждый человек, любящий свою работу не может, не имеет права выполнять ее механически, не раздумывая. Об одном жалею: было бы у нас производство каких-то серийных деталей, я чаще находил бы ответ на те вопросы, которые перед собой ставлю. Вы задали нелегкий вопрос. Одно знаю наверное: без того, чтоб заниматься своими задумками, я уже, право, не могу.

К нему, настоящему умельцу, знающему в совершенстве всевозможные марки отечественных и импортных станков, могущему работать также шлифовщиком и фрезеровщиком, тянется молодежь, часто обращаются за советом, помощью товарищи. И коммунист, мастер П. Т. Коробейников никому никогда не отказывает. Несколько учеников он обучил своему главному в жизни делу. Вот, к примеру, Александр Копейченко. Не только стал под руководством Петра Тимофеевича толковым токарем, но и, кажется, полюбил это в общем-то нелегкое дело.

А профессию свою, как считает сам Коробейников, он выбрал для себя не случайно. И ее нельзя не любить.

В. ЮХНЕВИЧ,
наш внешт. корр.

● СЛОВО — РАБОЧЕМУ

ЛЕГКО ЛИ БЫТЬ В ОТСТАЮЩИХ?

Как бригада принимает обязательства? И всегда ли они соответствуют возможностям коллектива? Вопрос не простой и зависит от многих факторов.

Возьмем нашу бригаду. В начале года к нам приехали директор вышкомонтажной конторы, начальник ОТиЗ, председатель профкома, главный технолог. Собрали всех. Довели план — 7 буровых установок. А обязательства... В обязательства записали ту же цифру.

Главное, восприняли это все нормально, как будто так оно и должно быть. Мол, в прошлом году бригада смонтировала всего 5 станков, не справилась даже с планом — не то, что с обязательствами.

Но как сбрасывать со счетов время, когда бригада строила за год и восемь, и девять станков? Значит есть у нас силы работать высокопроизводительно. Что же заставляет коллектив осторожничать, заранее мириться с различными неувязками в организации труда?

Должно быть, неверие в свои возможности — результат прошлогодней работы, когда бригада из стабильно выполняющей план превратилась в отстающую.

Бывает так. Только перевезем балок на точку, в сводке появляется запись: «Демонтаж». А мы к демонтажу только через неделю приступаем. Но это полбеды. Переехали. Нам два трактора присылают. Как перевозить станок? Ждем пока еще техники подбросят.

Вот, например, Р-271 Уренгойской площади. Переехали мы туда после ноябрьских праздников, а сдали нам станок только 10 декабря. И что самое удивительное, за месяц нам не смогли забросить туда технику. Пришлось еще неделю потерять.

Прислали два трактора. Один своим ходом пришел, другой привезли на трайлере. Спрашиваю тракториста: «Зачем приехали?». А он отвечает: «Сказали, здесь отремонтируешься».

Не раз бывало: из 14 единиц техники на ходу одна. Остальные — кто ремонтируется, кто запчасти с базы ждет.

Вот сидим и тоже ждем. Потом нас обвиняют, мол, перерасход заработной платы. А как ему не быть, если мы бездельничаем, а по тарифу нам все равно платят.

Вот еще один пример безответственности: с мая по сентябрь монтировали станок на Р-222 Южно-Пырейной площади. Сначала ждали ответственного. Затем стояли из-за тяжеловозов. К тому времени все растаяло, понадобились «болотники». Пришли. Один по дороге гусеницу потерял. Около месяца простоял без никой. Сами не бережем. Хотя нее, пока его не перебросили на другую площадь. Вышку пришлось разбирать и перетаскивать мелкими блоками.

Приезжал директор конторы, укорял: «Плохие у вас дела». А с чего им быть хорошими? За это время из-за чьего-то разгильдяйства вместо двух станков смонтировали один.

Справиться с прошлогодним планом, а может быть, и обязательствами помогла бы одновременная работа сразу на двух точках. Уверен, такая нагрузка нам по плечу. Но здесь все упирается в нехватку техники.

Так случилось, когда пробовали строить станки сразу же на Р-104 Уренгойской и Р-219 Южно-Пырейной площади. На Р-104 успели демонтировать станок и перевезти на летнюю точку. А на Р-219 пока ждали тяжеловозы из первого звена, все растаяло.

А если рассудить, так ли уж неразрешима эта проблема — нехватка техники. Возьмем те же тяжеловозы, наш основной дефицит. Таскать их по правилам нужно трактором на первой скорости. А получается? Сгрузили с трайлера, зацепили и вперед, на буровую... на пятой скорости. А расстояние — порой десятки километров. Долго ли такой тяжеловоз потом прослужит?

То же самое и с другой техникой. Стоит чуть-чуть проявить заинтересованности — и вот она, бери, используй. На Р-222, например, с сентября прошлого года стоит КП-25. Кран почти новый. Здесь же с августа «прописался» Т-100. Даже бульдозер есть. На трех точках он, сломанный, с нами побывал. А дальше мы его везти отказались.

Знают об этом на базе. И мы по рации докладывали, и руководители ВМК видели.

А заказы? 25 января попросили прислать подшипник для трактора. Привезли только 1 февраля в обед. Вечером же спрашивают по рации: «Трактор на ходу?» Как будто за эти несколько часов можно сделать то, что не сделали за несколько дней!

Неделями ждем солидол. Чем же смазывать тележки, тракторы? Или дизмасло. Пришлют, а трактористы заливать отказываются: «У нас же через два дня тракторы из строя выйдут».

Вот и получается: с одной стороны, бригада может хорошо работать, а с другой —стоит ли рисковать, принимая высокие обязательства? Одно дело, когда ходишь в отстающих по своей вине, другое, когда не дают работать в полную силу, хотя, если подумать, возможности для этого есть. Вот и получается, что непростой это вопрос — принятие обязательств. Тем более, если коллектив уже был в отстающих.

Н. КАЛЬЧИН,
вышкомонтажник Уренгойской ВМК.

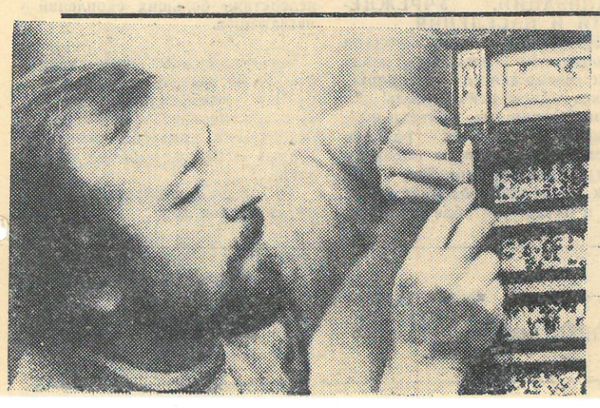

Сохранить на века

МОСКВА. Функции Всесоюзного научно-исследовательского института реставрации (ВНИИР) широки и разнообразны. Главная среди них — разработка и внедрение современных методов реставрации, консервации и хранения, применительно к самым разнообразным произведениям искусства. Это живопись всех видов и техник, скульптура. Здесь же занимаются проблемами химического, физического, физико-химического и спектрального анализов, экспертизой художественных произведений, вопросами климата и света, реставрационным и музейным оборудованием.

Институт реставрации связан прочными научными и творческими контактами со всеми реставрационными учреждениями страны и с зарубежными коллегами.

На снимке: художник-реставратор Н. Гришков восстанавливает ларец старинной работы.

Фото В. Великжанина.

(Фотохроника ТАСС)

В странах социализма

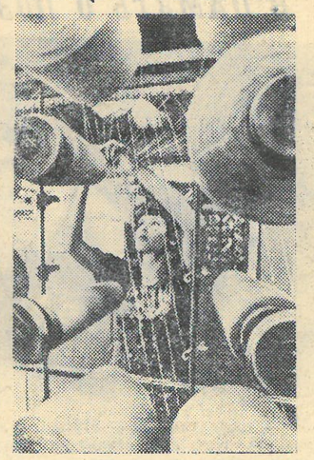

ГДР. В этом году Андреа Тонфельд (на снимке), завершив свое профессиональное обучение на фабрике «Малитекс» в округе Карл-Маркс-Штадт, станет квалифицированным специалистом по работе на высокопроизводительных вязально - прошивных машинах типа «Малимо».

Изготовляемый в республике текстиль состоит более чем на четверть из нетканых материалов «малимо», сообщает агентство АДН. Этот прогрессивный способ производства тканей пользуется широким признанием в десятках стран мира.

АДН — ТАСС.

ДАЛАТСКИЙ НАУЧНЫЙ ЦЕНТР

Горный Далат хорошо известен жителям всего Вьетнама как знаменитый курорт с большими лесными массивами. В этом сосновом оазисе поправляют здоровье многие вьетнамские труженики.

Но теперь не только этим славен город. На его окраине вырос Далатский центр института ядерных исследований СРВ.

Директор Далатского центра Фам Кхак Ти рассказал об этом центре, поставленном на службу мира и прогресса, особенно о его перспективах. Подготовленный специалистами СССР и их вьетнамскими коллегами проект предусматривает дальнейшее расширение ведущихся здесь исследований в области мирного использования атомной энергии.

В программе работ — производство радиоактивных изотопов для научных изысканий, медицины, различных отраслей народного хозяйства республики. Уже сейчас в центре действует несколько лабораторий — ядерной физики, радиохимии, ядерной энергетики, радиобиологии, физики и техники реакторов, ядерной электроники и другие. Перед каждой из них — большие задачи, связанные прежде всего с развитием всех отраслей вьетнамской экономики и науки. В частности, центр приступил к изучению возможностей строительства во Вьетнаме атомных электростанций в соответствии с программой развития ядерной энергетики в странах социалистического содружества.

Значительно возрастет и число научных работников Далатского центра. Многие уже прошли, а другие пройдут подготовку в подмосковной Дубне, учебных и научно-исследовательских институтах Советского Союза и других братских социалистических стран.

Реконструкция Далатского центра ядерных исследований вступает сейчас в решающую стадию. Пройдет немного времени, и вьетнамская наука получит новый крупный центр, способный на современной основе вести изыскания в важной области знаний.

И. Масленников.
(ТАСС).

● **Завтра — Международный день освобождения узников фашистских концлагерей**

В ПАМЯТЬ О ПОЭТЕ - ГЕРОЕ

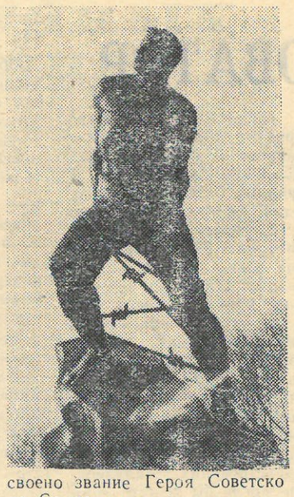

Моабитские тетради Мусы Джалиля. Как драгоценные реликвии, хранят их земляки татарского поэта, чье имя стало символом бесстрашия и стойкости советского человека.

Тяжело раненный в бою, Муса Джалиль в 1942 году попал в фашистский плен. В застенках моабитской тюрьмы он написал свои знаменитые стихотворения. Заключенные распространяли их между собой, передавали из рук в руки во время пятиминутных прогулок по тюремному двору. Сила гнева и любви, бодрость духа и философская глубина поэзии Джалиля вдохновляли людей на борьбу с палачами.

25 августа 1944 года подпольная группа во главе с Джалилем была казнена в берлинской тюрьме Плетцензее. Указом Президиума Верховного Совета СССР за исключительную стойкость и мужество, проявленные в боях с фашистскими захватчиками, Мусе Джалилю было посмертно присвоено звание Героя Советского Союза.

Хранение моабитских тетрадей Мусы Джалиля доверено Государственному музею Татарской АССР. В Казани открыт музей-квартира Мусы Джалиля, откуда он ушел на фронт, чтобы вернуться бессмертным.

На снимках: памятник Мусе Джалилю в Казани. Скульптор — В. Цигаль;

экспонаты мемориального музея-квартиры Мусы Джалиля.

Фото Е. Логвинова (ТАСС).

ПРОЩАЙ, ЗИМА - ЗИМУШКА!

Проводы зимы... Этот праздник ежегодно в Тарко-Сале проходит весело, задорно, по-русски самобытно. К нему северяне всегда готовятся загодя, принимают самое активное участие в торжествах.

Нынешние проводы зимы проходили на редкость красиво, увлекательно, хотя ртутный столбик показывал минус 36 градусов.

Надо отдать должное организаторам торжества — работникам районного Дома культуры и поссовета, которые приложили немало усилий для того, чтобы праздник прошел на должном уровне.

Улицы райцентра в прошедший воскресный день стали оживленными рано. Таркосалинцев можно понять, ведь они ждали этого дня всю долгую северную зиму, с ее трескучими морозами, метелями. Да и кому не хочется принять участие в народных гуляниях, показать себя, попробовать свои силы в традиционных играх, в конкурсе на лучший костюм, маску, перетягивании каната, повторении скороговорок...

Как всегда всеобщее внимание было обращено на высоченный столб с подарками.

Но не многим удалось добраться до его вершины. Однако нашлись все же смельчаки, среди которых был и ученик 9 «Б» класса Таркосалинской средней школы Андрей Кузнецов. Он вернулся домой с подарком.

Какие же проводы зимы могут быть без персонажей из русских сказок? Вот почему с большим удовлетворением таркосалинцы встретили театрализованное представление, в котором приняли участие Дед Мороз, Снегурочка, Иван Царевич, Василиса Прекрасная, Весна — подруга Василисы, Кощей Бессмертный, Барма лей, Скоморохи и ряд других сказочных персонажей.

Хороший подарок в день проводов зимы преподнесли таркосалинцам работники общественного питания райцентра. Они приготовили множество вкусных яств — пироги, булочки, торты... Шла бойкая торговля мясными изделиями, не обошлось и без шашлыков. Только работниками «Пирожковой» орса геологов было продано кондитерских изделий на сумму 2,5 тысячи рублей. Доброе слово нужно сказать В. Шольце, Т. Писараевой, Л. Лаврентьевой и другим, за их высокое профессиональное мастерство.

В. СТЕПАНОВ.

ВСТРЕЧА В КЛУБЕ „РОДНИЧОК“

В совхозе «Верхнепуровский» вот уже на протяжении десяти лет действует клуб «Родничок». Основное его назначение — проводить культурно-просветительную работу с коренными жителями Севера. Этим занимается агитационно-культурная бригада, возглавляемая старшим методистом Л. Наговицыной, совместно с женсоветом и профсоюзной организацией совхоза.

На днях мы побывали на одной из встреч в клубе «Родничок», где собрались представительницы коренного населения поселка Тарко-Сале.

Приятно после трудового дня собраться вот так с подругами в уютной теплой комнате, отдохнуть, поговорить за чашкой чаю, в то время как за окном потрескивает мороз, метелит. А рассказать есть о чем и Римме Айваседо, которая работает в совхозной пошивочной мастерской, и рыбачке Римме Вэлло, приехавшей с реки Пяку-Пур, где она трудится наравне с мужчинами в бригаде Анатолия Мальчотовича Пяка, и Гале Пяк, работающей в больнице. У каждой из тех, кто пришел в тот вечер в клуб на огонек — свои радости и заботы. Но всем одинаково приятно было послушать стихи их земляка, известного поэта Леонида Лапцуя «Женщина Ямала», Расула Гамзатова «Любимых женщин имена» и других поэтов. С большим чувством стихи прочитали старший методист АКБ Л. Наговицына и методист С. Чупрова. Небольшой концерт подготовили и воспитанники совхозного детского сада «Солнышко», которые пришли сюда вместе со своей воспитательницей Л. Чайковской. Ребята тоже прочитали стихи и спели песни.

С большим интересом знакомились собравшиеся с выставкой детских работ, оформленной специально к этой встрече. Ребята детского сада сделали коллективную работу по аппликации. Живой интерес вызвали у всех работы трех братьев Гнилозубенко. Их мама Ранса Павловна работает бригадиром звероводов на ферме, в совхозе пользуется большим уважением, потому что на все находит время и на основную работу, и на общественную (в числе других она была организатором этого вечера), и на достойное воспитание четверых детей. Ее ребята не страдают от скуки, у каждого —по несколько увлечений. Занимаются выжиганием по дереву, из разных материалов изготавливают удивительные поделки. Часть из них была представлена на выставке и по достоинству оценена собравшимися.

Не забыли устроители встречи и про гостеприимный стол. После торжественной части был чай, свежий, душистый, из блестящих самоваров, с пирогами и конфетами. А когда стали расходиться по домам, женщины на свой вкус брали почитать журналы — свежие номера «Огонька», «Работницы» и других заранее были разложены на столе, так что каждая могла выбрать то, что ей по душе.

Подобные встречи будут проводиться в клубе и впредь. Вот сейчас, к примеру, его организаторы проводят смотр-конкурс на лучшую хозяйку чума. В течение месяца устраивают рейды по домам, отмечают, какая хозяйка наиболее аккуратная, следит за чистотой и порядком в своей квартире, помогают советом и делом. А в конце апреля все вновь соберутся вместе, подведут итоги, поощрят лучших хозяек.

Л. АЛЕКСАНДРОВА.

Редактор В. МОТИН.

ТЕЛЕВИДЕНИЕ

10, ВТОРНИК
«ВОСТОК»

14.00 — Новости. 14.20 — «Храбро и честно». Премьера док. телефильма. 14.55 — Твоя ленинская библиотека В. И. Ленин. «Лев Толстой как зеркало русской революции». 15.40 — Рассказывают наши корреспонденты. 16.10 — «Горизонт». «Папа, мама и я — спортивная семья». Передача из Ленинграда. 17.10 — Концерт. 17.25 — «Если хочешь быть здоров». Передача 3-я. 17.40 — Международный турнир по хоккею. «Кубок Швеции». Сборная СССР — сборная Финляндии. 2-й и 3-й периоды. В перерыве — 18.15— Сегодня в мире. 19.05 — Концерт. 19.20 — Премьера четырехсерийного худ. телефильма «Ускорение». 2-я серия. 20.30— «Время». 21.05 — Премьера док. телефильма «Время прошло». 21.55 — Концерт студентов и преподавателей Государственного музыкально-педагогического института имени Гнесиных 22.25 — Сегодня в мире.

II ОБЩЕСОЮЗНАЯ ПРОГРАММА

13.55— «Звездочет». Телевизионный журнал. 14.30 — Образ В. И. Ленина в советской драматургии. По страницам спектакля Ленинградского Большого драматического театра им. Горького «Перечитывая заново...». 15.20 — Новости.

20.30 — «Время» 21.05 — «Нежданный гость». Худ. фильм.

11, СРЕДА
«ВОСТОК»

8.00 — «Время». 8.40 — «Лето в Муми-доле», «Как гусенок на лису охотился». Мультипликационные фильмы. 9.15 — Выступление ансамбля песни и танца «Русь». 9.35 — «Ускорение». Четырехсерийный художественный телефильм. 2-я серия. 10.40 — Клуб путешественников. 11.40 — Новости.

14.00 — Новости. 14.20 — «Памятник у Байкала». Документальный фильм. 14.40 — Русская речь. 15.10 — Человек — хозяин на земле. 16.10 — Спорт за неделю. 16.40 — «... До шестнадцати и старше». 17.25 — «Если хочешь быть здоров». Передача 4-я. 17.40 — Международный турнир по хоккею «Кубок Швеции». Сборная Швеции — сборная СССР. 2-й и 3-й периоды. В перерыве — 18.15 — Сегодня в мире. 19.05 — Играет лауреат Всесоюзного конкурса В. Щербаков. (Балалайка). 19.20 — Премьера четырехсерийного худ. телефильма «Ускорение». 3-я серия. 20.30 — «Время». 21.10 — Концерт для учителей в концертной студии Останкино. 22.45 — Сегодня в мире.

II ОБЩЕСОЮЗНАЯ ПРОГРАММА

8.00 — Утренняя гимнастика. 8.15 — «Найди свою высоту». Док. фильм. 8.35 и 9.35— География. 7-й класс. Природа Средней Азии. 9.05 и 12.30 — Немецкий язык. 1-й год обучения. 10.05 — Учащимся ПТУ. История. В. И. Ленин. «Апрельские тезисы». 10.35 и 11.40 — А. Толстой. «Русский характер». 6-й класс. 11.05 — «Семья и школа». Телевизионный журнал. 12.10 — Природоведение. 4-й класс. Разнообразие растений. 13.00 — История. 9-й класс. Образование СССР. 13.30 — Н. Думбадзе. По страницам произведений. 14.30 — «Космический век. Страницы летописи». Фильм 5-й. «Орбиты мира и дружбы». 15.30 — Новости.

20.30 — «Время». 21.10 — «Когда уходят киты». Худ. телефильм. 22.30 — Чемпионат СССР по гандболу. Мужчины. СКА (Минск) — ЗИИ.

12, ЧЕТВЕРГ
ДЕНЬ КОСМОНАВТИКИ
«ВОСТОК»

8.00 — «Время». 8.50 — Мультипликационные фильмы: «Пингвиненок», «Почему заяц прячется», «Прогулка кота Леопольда». 9.20— Этюды Ф. Шопена в исполнении лауреата международного конкурса Г. Егорова (Фортепиано). 9.50 — «Ускорение». Четырехсерийный худ. телефильм. 3-я серия. 10.55 — Премьера научно-популярного фильма «Размышления после полета». О подготовке космонавтов к длительным полетам. 11.15 — Поет хор мальчиков Государственного академического мужского хора Эстонской ССР. 11.35— Новости.

14.00 — Новости. 14.20 — По Сибири и Дальнему Востоку. Док. фильмы: «Рассказы о Сибири», «Земля будущего», «Охотский эксперимент». 15.00 — Концерт Государственного ансамбля песни и танца г. Кутаиси. 15.30 — «Факты, проверенные жизнью». Научно-популярный фильм. 15.45 — В концертном зале — школьники. 16.30 — Шахматная школа. Ответы на письма. 17.00— Ленинский университет миллионов. Духовный мир человека. Управление социалистической экономикой. 17.30 — «Если хочешь быть здоров». Передача 5-я. 17.45 — Наука и жизнь. 18.15 — Сегодня в мире. 18.30 — К Дню космонавтики. Человек. Земля. Вселенная. 19.25 — Премьера четырехсерийного худ. телефильма. «Ускорение». 4-я серия 20.30 — «Время». 21.05 — В. Панова. «Свадьба как свадьба». Телевизионный спектакль. 22.40 — Сегодня в мире.

II ОБЩЕСОЮЗНАЯ ПРОГРАММА

8.00 — Утренняя гимнастика. 8.15 — «Каратау: двадцатая весна». Док. телефильм. 8.35 и 9.45 — Природоведение. 4-й класс. Почва и ее охрана. 8.55 — «Птицы и звери у себя дома». Научно-популярный фильм. 9.15 и 12.45 — Испанский язык. 10.05 — Учащимся ПТУ. Л. Н. Толстой. «Война и мир». (История создания романа). 10.40 и 11.35 — Зоология. 7-й класс. Сельскохозяйственные животные. 11.05 — Мамина школа. 12.00 — М. А. Шолохов. «Судьба человека». 13.15 — Советское изобразительное искусство. Е. А. Кибрик. 14.05 — «След на земле». Худ. фильм с субтитрами. 15.25 — Новости.

20.30 — «Время». 21.05 — «Барьер неизвестности». Худ. фильм.

ОБЪЯВЛЕНИЯ

К СВЕДЕНИЮ РУКОВОДИТЕЛЕЙ ПРЕДПРИЯТИЙ, ОРГАНИЗАЦИЙ, УЧРЕЖДЕНИЙ И НАСЕЛЕНИЯ.

При планировании отпусков необходимо учитывать реальные возможности транспорта. Рекомендуем использовать для возвращения из центральных, южных и западных районов страны июль, первую половину августа, конец сентября, так как во второй половине августа и начале сентября вылет из указанных районов на Сибирь, Крайний Север затруднен вследствие больших скоплений пассажиров.

* * *

Таркосалинскому орсу геологов на постоянную работу требуются: машинисты холодильных установок (мужчины), кладовщики, продавцы промышленных товаров, рабочие магазинов.

За справками обращаться в отдел кадров орса.

Над выпуском работали:
Корректор И. Аманенко,
линотиписты: Т. Рассохина, А. Черепанова,
метранпаж А. Гайсина,
печатник: Л. Пяк.

НАШ АДРЕС: п. Тарко-Сале, ул. Ленина 1 а. ТЕЛЕФОНЫ: приемная, секретариат—3-42, отдел народного хозяйства — 2-48.
Пуровская районная типография Управления издательств, полиграфии и книжной торговли Тюменского облисполкома.

Заказ № 475. Тираж 2515.
ИНДЕКС 54360.

ВЫСОКАЯ ПЕЧАТЬ
ОБЪЕМ 1 ПЕЧАТНЫЙ ЛИСТ
ФОРМАТ А-2.