ПРОЛЕТАРИИ ВСЕХ СТРАН, СОЕДИНЯЙТЕСЬ!

СЕВЕРНЫЙ ЛУЧ

ОРГАН ПУРОВСКОГО РАЙОННОГО КОМИТЕТА КПСС И РАЙОННОГО СОВЕТА НАРОДНЫХ ДЕПУТАТОВ ЯМАЛО-НЕНЕЦКОГО АВТОНОМНОГО ОКРУГА ТЮМЕНСКОЙ ОБЛАСТИ

ГОД ИЗДАНИЯ СЕДЬМОЙ
ВТОРНИК
21 мая 1985 года
№ 61 (1056)
Цена 3 коп.
Газета выходит по вторникам, четвергам и субботам

XXVII съезду КПСС—достойную встречу!

ВСЕ РЕЗЕРВЫ— НА СЛУЖБУ ПЯТИЛЕТКЕ

Буровая бригада, которой руководит Герой Социалистического Труда Н. Д. Глебов из Уренгойской нефтегазоразведочной экспедиции, ежегодно экономит большое количество дизтоплива, химреагентов и других вспомогательных материалов. Каждый член коллектива проявляет постоянную заботу об экономии и бережливости. На базе бригады вот уже несколько лет работает школа передового опыта. У глебовцев есть чему поучиться. С начала пятилетки бригада Н. Д. Глебова пробурила 77 тысяч метров горных пород. Глебовцы установили новый рекорд — скважина Р-603 на Уренгойской площади была пробурена за месяц вместо 82 дней по плану.

В объединении Уренгойнефтегазгеология многие бригады, в том числе и вышкомонтажные, стремятся экономно расходовать все материальные ресурсы. На это их нацеливает партком, профсоюзные и комсомольские организации. На общих собраниях бригад рассматриваются вопросы по экономии и бережливости.

Больше стало порядка на строительных площадках строительно - монтажного поезда № 611. Особенно рачительно расходует строительные материалы бригада плотников Ф. Ф. Евдокимова. Это касается прежде всего пиломатериалов, гвоздей и т. д. К сожалению, нельзя сказать того же о строителях СМП-565. На объектах нет должного порядка. Не экономно расходуется кирпич, не всегда укрыт от непогоды цемент. Эти недостатки свойственны и ряду бригад Уренгойского строительного управления. Не ведется должной очистки буровых, законченных бурением, от химреагентов, буровых труб. По объединению Пурнефтегазгеология из 4786 вывезено на подбазы 2423 тонны труб. Это лишь чуть больше половины.

На апрельском (1985 г.) Пленуме ЦК КПСС отмечалось, что с расточительством надо кончать незамедлительно. Необходимо повысить спрос, в том числе и законодательный, с конкретных лиц, за сохранность и правильное использование всех материальных ресурсов. Без этого ни о каком рациональном хозяйствовании, росте эффективности экономики не может быть и речи.

В совхозах района еще велика себестоимость производимой продукции, в том числе и молока. Однако со стороны зооветспециалистов не принимается должных мер по наведению порядка.

В адрес геологов техника и оборудование нередко поступают в разукомплектованном виде. Руководству баз производственного обеспечения и комплектации объединений Пурнефтегазгеология и Уренгойнефтегазгеология следует больше уделять внимания организации и приему материальных ценностей.

Организациям и предприятиям района необходимо смелее идти на перевод бригад на бригадный подряд и на этой основе повышать ответственность и заинтересованность трудовых коллективов в конечных результатах работы. Инженерно - технические работники должны душой болеть за экономию и бережливость на каждом рабочем месте.

Требует серьезного улучшения управление производством и хозяйственного механизма в целом.

Готовясь к достойной встрече XXVII съезда партии, трудовым коллективам предстоит особенно тщательно поработать в этом направлении, поставить на службу пятилетке не только имеющиеся резервы, но и сэкономленные средства и материалы.

ОБЯЗУЮТСЯ АВИАТОРЫ

Коллектив эскадрильи Ан-2 Таркосалинского авиапредприятия на днях выдвинул инициативу «XXVII съезду КПСС — 27 ударных декад!». Пилоты взяли на себя повышенные социалистические обязательства — выполнить план XI пятилетки по налету часов к 18 августа — Дню работников гражданской авиации.

Почин пилотов и готовность ознаменовать подготовку к съезду партии новыми трудовыми достижениями единодушно поддержали все работники предприятия.

Работники авиационно-технической базы и базы ЭРТОС обязались выполнить план пятилетки к 68-й годовщине Великой Октябрьской социалистической революции.

Первая ударная декада посвящается первому съезду РСДРП, на котором была основана марксистская партия России.

А. ЛУЧНИКОВ.

ТАК РЕШИЛА БРИГАДА

В коллективе бригады плотников Н. Н. Везмитина из Таркосалинского строительного управления состоялось рабочее собрание, на котором были обсуждены и приняты повышенные социалистические обязательства в честь открытия XXVII съезда КПСС.

— Тысячи производственных коллективов нашей страны готовят сегодня трудовые подарки съезду,—сказал, открывая собрание, начальник строй управления С. И. Юркин. —И наше управление также не осталось в стороне. Мы взяли с начала года неплохой старт. Несмотря на сложные погодные условия, план первого квартала выполнен на 102 процента, причем наибольших успехов мы добились в жилищном строительстве. По итогам квартала участок № 1, возглавляемый В. Д. Рымаром, признан в управлении лучшим. Ваша бригада—победительница соцсоревнования—признана одной из лучших в Главке, награждена денежной премией. Вот почему особенно отрадно, что именно вы, выступая сегодня со знаменательной инициативой, первыми среди родственных коллективов района пересматриваете свои соцобязательства, не на словах, а на деле разворачиваете подготовку к достойной встрече партийного съезда.

Профгрупорг бригады А. Д. Онищенко, выступая на собрании, отметил, что призыв партии отработать не менее двух дней на сбереженных ресурсах дал новый мощный импульс соревнованию, творческой работе трудовых коллективов. Успешно справившись с выполнением соцобязательств, принятых к 40-летию Великой Победы бригада встала на трудовую вахту в честь 50-летия стахановского движения. В том, что задание первого квартала нынешнего года по объему строительно - монтажных работ выполнено на 172 процента, в том, что свою пятилетку бригада завершила к 1 апреля 1985 года—заслуга каждого члена бригады.

Стройка — дело коллективное. Тут один, пусть даже выдающийся мастер своего дела, не добьется весомого результата. А бригада сильна своей сплоченностью, дружбой, сознательностью каждого работника, единством целей. Все это позволило избавиться от текучести кадров, нарушений трудовой дисциплины.

—Это не значит, конечно, что нет у нас недостатков, —сказал А. Д. Онищенко. —Считаю, что нам необходимо проявлять больше творчества и инициативы, добиваться сдачи вводимых в эксплуатацию объектов только с высоким качеством. Резервы у нас имеются, мы их знаем, и, основываясь на этих резервах, решили увеличить первоначальные бригадные обязательства. Мы взвесили свои возможности, посоветовались с экономистами, произвели необходимые расчеты. И сейчас, пользуясь предоставленным мне правом, предлагаю в нынешнем году дополнительно к плану освоить на строительстве 100 тысяч рублей капиталовложений, а задание первого квартала 1986 года выполнить ко дню открытия XXVII съезда КПСС.

Предложение профгрупорга единогласно поддержали все члены бригады.

В заключение собрания вновь взял слово С. И. Юркин. Он, в частности, сказал:

— Всегда и повсюду, на каких бы объектах не приходилось трудиться, ваш коллектив неизменно оправдывал высокое доверие, вносил ощутимый вклад в общий успех. Сегодня вы приняли очень напряженные обязательства. В течение года предстоит освоить в общей сложности почти миллион рублей, задание трех первых месяцев будущего года выполнить менее чем за два месяца. Но я уверен, что свое коллективное слово вы сдержите, с задачами справитесь. От души желаю вам новых трудовых побед.

...Собрание закончилось, строители разошлись по своим рабочим местам. Но и здесь, на объектах, члены бригады продолжали обсуждение резервов производства, вопросов экономии и бережливости. Один из таких моментов запечатлен на снимке, на котором вы видите лучших представителей бригады. [illegible] право — замести пред[illegible] В. Н. Кле[illegible] Слева напр[illegible] тель бригадира [illegible] вогин, профгрупорг А. Онищенко, плотник Х. Акиров, бригадир Н. Н. Везмитин.

Я. АРСЕНТЬЕВ.

Фото Л. Шалахова.

Сегодня в номере:

В ОЗНАМЕНОВАНИЕ ДОСТОЙНОЙ ВСТРЕЧИ XXVII СЪЕЗДА КПСС В ТРУДОВЫХ КОЛЛЕКТИВАХ РАЙОНА ПРОХОДЯТ СОБРАНИЯ, НА КОТОРЫХ ПРИНИМАЮТСЯ ПОВЫШЕННЫЕ СОЦОБЯЗАТЕЛЬСТВА (1 стр.)

ВОПРОСАМ УКРЕПЛЕНИЯ ДИСЦИПЛИНЫ ПОСВЯЩЕНО ВЫСТУПЛЕНИЕ РАБОТНИКА ТАРКОСАЛИНСКОЙ НЕФТЕРАЗВЕДОЧНОЙ ЭКСПЕДИЦИИ А. ПРЕСНЯКОВА (2 стр.)

ПОД РУБРИКОЙ «ВОЗВРАЩАЯСЬ К НАПЕЧАТАННОМУ» — РАССКАЗ О СТРОИТЕЛЬСТВЕ КОРОВНИКА В СОВХОЗЕ «ВЕРХНЕПУРОВСКИЙ» (2 стр.)

ОБ ИСТОРИИ ФЕСТИВАЛЬНОГО ДВИЖЕНИЯ, О ПОДГОТОВКЕ К XII ВСЕМИРНОМУ ФЕСТИВАЛЮ МОЛОДЕЖИ И СТУДЕНТОВ (2 стр.)

ВЕДУЩИЕ УДАРНОЙ ВАХТЫ (3 стр.)

О ЧЕМ РАССКАЗАЛ ГАЗЕТНЫЙ СНИМОК СО РОКОЛЕТНЕЙ ДАВНОСТИ (4 стр.)

ТОВАРЫ — НАРОДУ

ДОРОГИЕ ТОВАРИЩИ ЧИТАТЕЛИ!

СООБЩИТЕ В РЕДАКЦИЮ, НА КАКИЕ ТЕМЫ ВЫ ХОТЕЛИ БЫ ПРОЧИТАТЬ МАТЕРИАЛЫ В БЛИЖАЙШИХ НОМЕРАХ «СЕВЕРНОГО ЛУ

Решения апрельского (1985 г.) Пленума ЦК КПСС—в жизнь!

Настрой на дела

Я испытал чувство морального удовлетворения и трудового подъема, когда прочитал доклад Генерального секретаря ЦК КПСС тов. М. С. Горбачева на апрельском Пленуме ЦК КПСС. Вся страна начинает готовиться к достойной встрече XXVII съезда партии. В эту всенародную подготовку включается и коллектив нашего тампонажного цеха Таркосалинской нефтеразведочной экспедиции.

Я работаю здесь уже пятнадцатый год. Начинался цех с двух человек и четырех машин, сейчас у нас 80 рабочих, более ста единиц техники. Да, далеко вперед ушла жизнь. Но те масштабные задачи, которые она выдвигает сейчас, потребуют от каждого из нас еще более напряженных усилий. И пример в этом деле должны показывать коммунисты, ветераны производства, чей опыт необходим для скорейшего становления мастерства молодежи. В нашей партгруппе семь коммунистов. В числе проверенных многолетней совместной работой — Н. А. Демеденко, А. Х. Голубятников, С. А. Дорофеев, В. И. Ващенко, И. Н. Карамов. Они — пример для подражания молодым, а ведь цех наш с полным правом можно назвать молодежным.

В целом в нашем коллективе сложился здоровый микроклимат. Специалисты технически грамотные, имеют хорошие практические навыки работы со специальной техникой. 37 человек работают по высшему, шестому разряду.

Основная наша работа на буровых — цементаж скважин. А это венец усилий всех нефтеразведчиков. Поэтому мы должны воспитывать особое чувство ответственности за качество работы.

Близость к переднему краю нефтеразведки заставляет каждого строго оценивать как свои, так и поступки товарищей. Но по приезде рабочих на базу ситуация меняется, поэтому вопрос о дисциплине в нашем коллективе пока остается актуальным. Считаю, что мы действуем правильно: факты нарушений не замалчиваются, с нарушителями проводим индивидуальные беседы, обсуждаем на собраниях. Действенным средством является и наказание рублем. Чтобы поднять дисциплину на должный уровень, которого требует само время, надо создать обстановку нетерпимости для нарушителей. Ведь не секрет, что улучшение дисциплины и наведение порядка являются важным резервом повышения производительности труда.

Как отмечалось в докладе М. С. Горбачева: «...важная сторона вопроса об ответственности и дисциплине — это своевременная и качественная поставка сырья, топлива, комплектующих изделий...». Для нас — это прежде всего обеспечение запчастями. Техника, постоянно работающая в полевых условиях, быстро изнашивается. Спецагрегаты громоздки, поэтому при переброске с одной буровой на другую часто получают повреждения. И если при их ремонте мы как-то выходим из положения, помогает смекалка, выручает автотранспортное предприятие. Что же касается автомашин, на которых установлены эти спецагрегаты, то ремонтировать их сложнее, потому что к числу остродефицитных относятся, на пример, подшипники. Их должен централизованно поставлять и распределять УПТОиК объединения, но не помню случая, чтобы это было действительно так.

В заключение хочется сказать, что жизнь требует высокой самоотдачи от каждого, будь то рабочий, инженер или руководитель. Только объединив усилия всех, мы сможем гораздо быстрее выполнить планы по нефтеразведке, намеченные на текущий год, достойно встретить XXVII съезд КПСС и с высоким трудовым подъемом вступить в следующее трудовое пятилетие.

А. ПРЕСНЯКОВ,
старший инженер - механик тампонажного цеха Таркосалинской нефтеразведочной экспедиции.

Возвращаясь к напечатанному

ПОЛОЖЕНИЕ ИСПРАВЛЯЕТСЯ, НО...

В конце марта в райкоме партии состоялась встреча за «круглым столом» партийных, советских, хозяйственных руководителей, во время которой были обсуждены вопросы, связанные с укреплением промышленной базы Пуровского рыбозавода и совхоза «Верхнепуровский», а также с улучшением шефских связей между организациями района и этими предприятиями.

В числе проблем, которые были рассмотрены на заседании — неоправданно затянувшееся строительство нового коровника для совхоза, которое ведется уже третий год. Причем до последнего времени объект оставался «замороженным».

Мы побывали на объекте, где работала бригада плотников строительного участка Таркосалинской нефтеразведочной экспедиции, шефствующей над совхозом.

На стройплощадке был полный порядок. Начав строительство пристроя коровника неделю назад, бригада уже закончила работы по нулевому циклу и приступила к возведению брусчатых стен. Молодые строители трудились быстро, слаженно и умело—на такую работу приятно было смотреть.

Мы побеседовали с заместителем бригадира, коммунистом М. М. Плиевым. Вот что он рассказал:

— В бригаде трудятся отличные парни, дело свое знают и любят. Лентяев среди них нет. К концу месяца обязательно «выгоним» стены, а если с материалами перебоев не будет — закончим и кровельные работы.

Возвращаясь с объекта мы встретились с директором совхоза «Верхнепуровский» П. С. Астапенко и попросили его поделиться мнением о работе шефов.

—Я часто бываю на объекте и вижу, что бригада задерживается на стройке после смены, иногда работает в обеденный перерыв. У меня нет претензий к строителям, напротив,—считаю, что трудятся они отлично, хорошо понимая важность скорейшей сдачи в эксплуатацию нового коровника.

В пристрое будут размещены бытовые и производственные помещения: красный уголок, раздевалка, душевая, молочная, кормоцех, моечная. Разумеется, коровник должен быть обеспечен теплом и водой, необходимо произвести монтаж оборудования. Но ни совхоз, ни экспедиция не в состоянии своими силами выполнить эти работы. Здесь необходима помощь межрайонного отделения «Сельхозтехника», нужны квалифицированные специалисты. Ведь построить коровник—это только полдела. Важно, чтобы постройка отвечала своему назначению в полной мере. Только тогда можно будет считать вопрос решенным.

Я. АРТЕМЬЕВ.

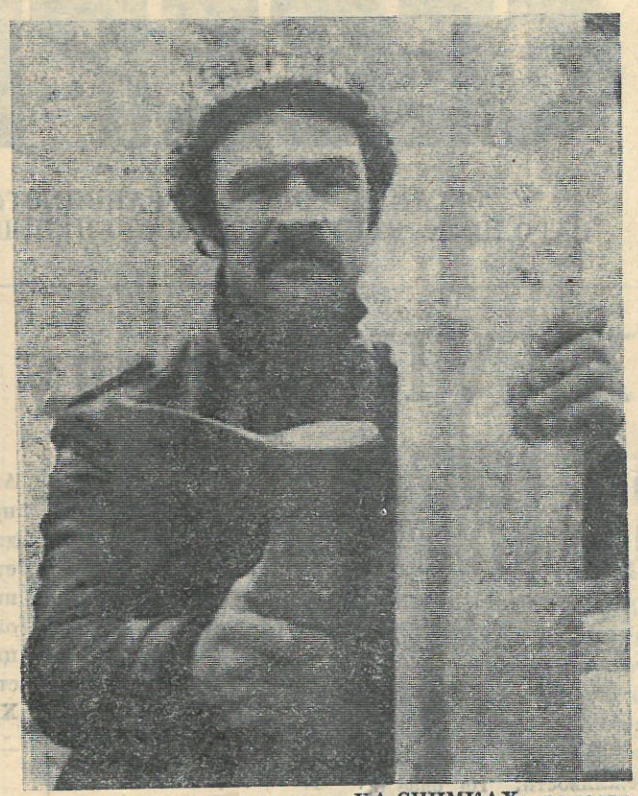

НА СНИМКАХ: замести тель бригадира плотников строительного участка Таркосалинской НРЭ М. Плиев; слева направо — плотники В. Балдин, П. Жидеев, В. Стреков, А. Саляев.

Фото Л. Шалахова.

К 50-ЛЕТИЮ СТАХАНОВСКОГО ДВИЖЕНИЯ

ДОНЕЦКАЯ ОБЛАСТЬ. Школой ударного труда по праву называют шахту «Торезская» производственного объединения «Торезантрацит». Здесь в послевоенные годы работал А. Г. Стаханов.

С прошлым и настоящим шахты «Торезская» знакомит созданный здесь музей А. Г. Стаханова.

НА СНИМКЕ: ветеран труда, учившийся горняцкому мастерству у Алексея Григорьевича Стаханова, Михаил Фомич Плиш в музее рассказывает молодым шахтерам о своих встречах с героем первых пятилеток.

Фотохроника ТАСС.

С 27 июля по 3 августа в Москве состоится XII Всемирный фестиваль молодежи и студентов. О том, как идет подготовка к нему, об истории фестивального движения, рассказывает секретарь Советского подготовительного комитета фестиваля В. А. Малютин.

Салют

Фестиваль — это, конечно же, праздник. Но, думается, его можно назвать рабочим праздником. Потому что в ходе всевозможных встреч, бесед и дискуссий, личного общения молодые люди разных стран смогут поближе познакомиться друг с другом, обсудить наиболее острые проблемы современности, выразить свое к ним отношение, выработать единство взглядов и действий.

Вся история фестивального движения — это история борьбы молодежи за мир, демократию и социальный прогресс. В авангарде этой борьбы идут наш Ленинский комсомол, братские союзы молодежи социалистических стран. Вот краткая хроника предыдущих молодежных форумов.

1947 год, Прага. Лозунг первого фестиваля: «Молодежь, объединяйся в борьбе за прочный и длительный мир!». Политический курс — на солидарность с антифашистами Испании и Греции, против колониальной войны в Индокитае.

1949 год, Будапешт. Лозунг: «Молодежь, объединяйся! Вперед, за мир, демократию, национальную независимость народов и лучшее будущее!».

1951 год, Берлин. Фестиваль призвал молодежь объединиться против угрозы новой войны, против империалистической агрессии в Корее и Вьетнаме.

1953 год, Бухарест. «Нет! Наше поколение не будет больше служить смерти и разрушениям!» — заявили молодые. В центре событий — поддержка освободительной борьбы народов Азии и Африки, солидарность с молодежью колониальных стран.

1955, 1957, 1959 и 1962 годы, Варшава, Москва, Вена и Хельсинки. Все четыре фестиваля прошли под лозунгом: «За мир и дружбу!». В Варшаве были обсуждены проблемы безопасности в Европе, в Москве состоялась полумиллионная манифестация за мир. Фестиваль в Вене подтвердил солидарность с молодежью колониальных стран и государств, завоевавших независимость. В Финляндии манифестанты выступили в защиту политических и экономических прав трудящейся молодежи.

1968 год, София. Под лозунгом «За солидарность, мир и дружбу!» состоялись выступления в поддержку освободительной борьбы героического вьетнамского народа.

1973 и 1978 годы, Берлин и Гавана. Лозунг: «За антиимпериалистическую солидарность, мир и дружбу!».

Лозунг предстоящего, XII Всемирного фестиваля молодежи и студентов остался таким же. Программа форума, разработанная и утвержденная Международным подготовительным комитетом, учитывает, что в этом году исполняется десятилетие подписания в Хельсинки Заключительного акта Общеевропейского совещания по безопасности и сотрудничеству, а также то, что нынешний год ООН объявила международным годом молодежи. В программе предусмотрены круп

ВЕДУЩИЕ УДАРНОЙ ВАХТЫ

КОГДА В КОЛЛЕКТИВЕ ЕДИНОМЫШЛЕННИКИ

Бригада испытателей Рафика Мирзоева — признанный лидер в Уренгойской нефтегазоразведочной экспедиции по испытанию скважин.

За достижение наивысших результатов и хорошее качество работы в 1984 году коллектив Р. Мирзоева был награжден Почетной грамотой Министерства геологии РСФСР. По мнению бригадира, самым главным фактором, позволившим бригаде достичь успехов в работе, является сплоченный коллектив единомышленников.

Много в бригаде Мирзоева отличных специалистов. Так, с 1979 года работает бурильщиком В. Лучников. До этого семь лет трудился помбуром. Владеет также специальностью тракториста - машиниста широкого профиля. За многолетнюю работу на Тюменском Севере и высокие достижения в труде В. Лучников награжден медалью «За освоение недр и развитие нефтегазового комплекса Западной Сибири».

Одна из лучших в бригаде — вахта Наиля Хабибрахманова. Сам Наиль — признанный авторитет среди испытателей УНГРИС. За короткое время он освоил специальности сварщика и компрессорщика. Хабибрахманов — профорг бригады.

После смены вахта Хабибрахманова часто собирается в красном уголке, где можно обсудить итоги прошедшей вахты, посмотреть телевизор, прочесть свежую газету или же сыграть в шашки и шахматы. И этот отдых после вахты так же сплачивает бригаду, как и совместная работа.

А. МАЛЬЦЕВ.

НА СНИМКАХ: бурильщик В. Лучников; в красном уголке (слева направо) помбур Н. Медянко, бурильщик Н. Хабибрахманов, помбур М. Колесников.

Фото Л. Шалахова.

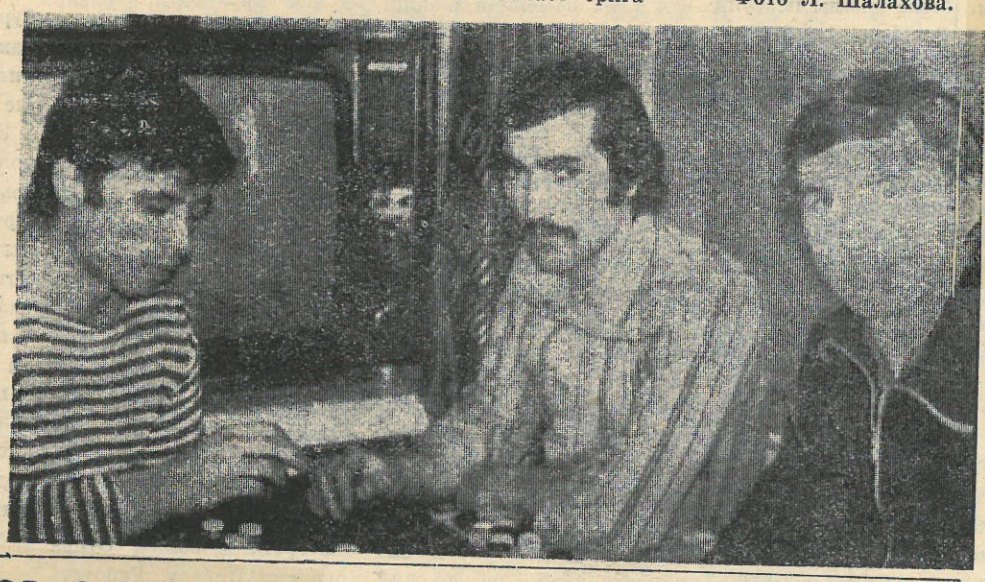

СЛОВО—ЮНКОРУ

ГОТОВИМСЯ К ФЕСТИВАЛЮ

У нас в школе работает кружок бисерного плетения. В него ходят ученики разных классов и не только девочки, но даже и мальчики. Со стороны кажется, что плетение бисером — занятие скучное. Ну, а если начнешь плести, то не до скуки будет. Особенно, когда делаешь трудные узоры или вышиваешь бисером слова. Увлеченная своей работой, только успеваешь следить, какого цвета бисер и в какой последовательности надо низать на жилку.

Современное плетение на одной жилке не очень сложное. Раньше же плетение бисером велось на восьми жилках параллельно. Ненцы, ханты, сельку пы прежде плели на оленьих жилках и бусы были очень крупными, из металла. У народов Крайнего Севера плетение из бисера стало видом национального искусства. Наш народ очень любит украшения из бисера: поясные ремни, пряжки.

Кружковцы, которые уже хорошо освоили это искусство, сейчас готовят сувениры к XII Всемирному фестивалю молодежи и студентов. И главным украшением этих сувениров является фестивальный цветок, символизирующий дружбу молодежи пяти континентов.

М. АЙВАСЕДО,
ученица 5 класса Таркосалинской школы-интерната.

Всемирный!

ные манифестации советской молодежи и зарубежных участников фестиваля в связи с 40-летием Победы над гитлеровским фашизмом и японским милитаризмом.

Размах подготовки к форуму молодежи пришелся явно не по душе врагам мира и прогресса. Реакционные круги Запада, правая печать пытаются принизить роль молодежного движения в борьбе за мир и разрядку международной напряженности. В ход идет различная дезинформация о Москов ском фестивале, есть попытки включить в состав национальных подготовительных комитетов ультра реакционные организации, создать альтернативные «фестивали». Например, правые молодежные организации при гласной и негласной поддержке администрации и спецслужб США намечают провести конференции, которые не имеют ничего общего с подлинными интересами молодежи.

Некоторые правительства делают все, чтобы воспрепятствовать молодежи своих стран приехать в «красную» Москву. Но история фестивалей показывает, что прогрессивную молодежь не запугать запретами, не сбить с избранного пути. Москва является оплотом мира и дружбы между народами. И мы верим, что политическая атмосфера предстоящего фестиваля еще больше укрепит антиимпериалистическую и антивоенную солидарность молодежи мира.

ХОЗЯЙСТВО ЛИЧНОЕ—ЗАБОТА ОБЩАЯ

Агротехника лука-батуна

Продолжаем публиковать советы огородникам по выращиванию овощных культур в условиях Крайнего Севера. Предлагаем познакомиться с приемами агротехники по выращиванию лука-батуна.

* * *

В народе существует множество метких поговорок о полезных свойствах лука. Обычно говорят «лук от семи недуг». Эту поговорку подсказал многолетний опыт народа. Сегодня мы знаем, что лук обладает высокими питательными и бактерицидными свойствами. В условиях Севера это незаменимый источник витамина С в течение всей продолжительной зимы.

Суточная потребность взрослого человека в витамине С составляет 50 мг. Эту потребность может удовлетворить 50—60 г лука-батуна.

Семена лука-батуна мелкие, угловатые. Из-за твердой оболочки и эфирных масел они плохо впитывают влагу и медленно прорастают. При посеве сухими семенами всходы появляются через 12—15 дней, через 25—30 дней после посева выходит первый настоящий лист.

Для посева лука-батуна следует выбрать хорошо удобренный, старопахотный участок, южной, юго-восточной ориентации, на котором в зимний период скапливается достаточное количество снега, что в дальнейшем предохранит луковую плантацию от вымерзания. Пригодными почвами для выращивания батуна являются легкие и средние суглинки, а также супеси, на которых внесены большие дозы органических удобрений. Нельзя лук-батун высевать на участках с тяжелой глинистой почвой, избыточно влажных и засоренных многолетними сорняками.

Лук-батун — многолетнее растение, поэтому необходимо вносить в почву повышенные дозы органических удобрений: на старопахотных участках — по 8—10 килограммов на квадратный метр, на слабоудобренных — 12—15 килограммов на квадратный метр перепревшего навоза. Перегной обычно вносится при осенней перекопке участка, можно его внести и при весенней обработке почвы.

Минеральные удобрения вносятся весной: аммиачная селитра (20—30 г), суперфосфат (40—80 г.), калийная соль (40—60 г.). На кислых почвах применяется известь в количестве 200—300 г на один квадратный метр.

Посев сухими семенами на холодных почвах нежелателен. Ускорению всходов значительно способствует их предпосевная подготовка. Для этого семена ссыпаются в ящик на мешковину слоем 12—15 см. Расход воды для смачивания равен весу семян. Сначала расходуется половина приготовленной воды и семена тщательно перемешиваются, через 3—4 часа выливают на семена остальную часть воды, накрывают влажной холстиной и 5—6 дней выдерживают при температуре 18—20 градусов тепла. Когда появятся маленькие проростки, семена выносят на лед, где температура поддерживается от 0 до —1 градуса. Холст или мешковина расстилаются прямо на льду. Толщина слоя семян не должна превышать 5 см, через каждые 2—3 дня проводится их перемешивание. Срок проращивания семян на льду 12—15 дней. Прежде чем высевать семена, их необходимо просушить в тени, доведя до сыпучего состояния. Но нельзя просушивать семена при прямом солнечном свете. Подготовленные таким способом семена должны быть посеяны во влажную почву.

Нормой высева в условиях Севера является 1,2—1,5 г семян на 1 квадратный метр. Чаще всего лук-батун сеют вдоль гряды по 5—6 рядков. Расстояние между рядами 15—20 см.

Очень важно правильно провести посев семян. При слишком глубоком посеве замедляется появление всходов, а иногда всходов и вовсе не бывает. Плохие результаты дает и неглубокий посев, поскольку семена в верхнем слое почвы быстро высыхают. Лучшая глубина заделки 1,5—2 см.

Техника посева обычно такова: любым заостренным предметом делаются небольшие бороздки, в которые производится высев семян на 1—1,5 см друг от друга. Затем семена прикрывают полусантиметровым слоем смеси земли с перегноем, слегка уплотняют, а сверху насыпают 1,5—2 см перегноя или торфа.

(Продолжение следует).

Н. ЧЕРНЫХ,
старший научный сотрудник Ямальской сельхозопытной станции растениеводства, кандидат сельскохозяйственных наук.

ПРИБЫЛО ПОПОЛНЕНИЕ

В коллективе строительно - монтажного поезда № 611 начали работать бойцы Всесоюзного ударного комсомольского отряда имени 40-летия Великой Победы. В его составе прибыли 63 человека. Средний возраст членов отряда, сформированного ЦК комсомола Молдавии — 22 года. Парни и девушки уже имеют рабочие специальности бульдозеристов, водителей, поваров.

...В Пурпе поезд прибыл в час ночи. При свете прожекторов состоялся митинг. Его открыл секретарь комсомольской организации Александр Пилипенко. Он вручил гостям хлеб-соль. Затем выступили и. о. начальника поезда А. В. Филиппов и председатель профкома А. А. Солонина. Они поздравили бойцов с прибытием, рассказали о важности стройки, призвали отдать стройке все свое мастерство и опыт.

После митинга бойцов отряда поселили в общежитие, специально построенное для них.

Отряд приступил к работе в поселке, ведь именно с Пурпе начинается пусковой участок железной дороги, который предстоит через несколько месяцев сдать Министерству путей сообщения СССР. В числе основных объектов, на которых трудятся посланцы Молдавии, — 90- квартирный жилой дом, депо экипировки локомотивного состава.

Г. ЯКОВЛЕВА.

ПУРОВСКИЙ КРАЙ: ГОДЫ, ЛЮДИ

СНИМОК В ГАЗЕТЕ

Передо мной лежит пожелтевший газетный листок «Красного Севера». Майский, 1945 года. Со снимков смотрят Надежда Григорьевна Яковлева и Ирина Иовна Вануйто, которых я хорошо знаю. В то далекое время они были совсем еще девчонками.

..Надежда Яковлевна очень хотела быть педагогом. После школы поступила в Салехардское педучилище, училась старательно, прилежно. Мечтала о том, как получит диплом учителя и впервые войдет в класс, станет учить грамоте ненецких ребятишек.

И вдруг—война. В одночасье докатилась она и до далекого Севера. И вот уже маленький поселок Самбург провожает на битву своих сыновей, а оставшиеся в тылу встают на ударную трудовую вахту. Повсюду создаются фронтовые бригады и звенья. Люди работают за двоих, за троих—за себя и за ушедших на фронт. Все думы об одном—как помочь фронту. Надя, без пяти минут педагог, оставила учебу, вернулась в свой родной Самбург, пошла пастухом в оленеводческую бригаду. К тому времени все мужчины, способные держать в руках оружие, ушли на фронт. В рыболовецких, охотничьих, оленеводческих бригадах их заменили женщины и старики.

Надежду, а вместе с ней еще двух девушек—Ирину и Ульяну Вануйто определили в помощники к бригадиру Прокопию Петровичу Вануйто. Сколько слез по-началу пролили девушки: людей в бригадах не хватало, да и работа оленевода—тяжелая, мужская, требующая физической выносливости и опыта.

— Бывали такие моменты, что и поспать-то некогда. Сутками не отходили от стада. Соснешь, бывало, часа два-три—и снова выходишь на охрану оленей,— вспоминают сейчас эти женщины.—А на дежурстве не подремлешь —волков очень много было, а все наше оружие—топор да нож.

Не хватало зооветспециалистов, их на все хозяйство было два человека. Не хватало и медикаментов для лечения больных оленей. И все же, несмотря на все трудности, оленеводческие бригады, а они почти все были женские, работали хорошо, планы выполняли, добивались высоких показателей. Соревновались между собой, а в трудную минуту всегда приходили на помощь друг другу.

Бригада Прокопия Петровича Вануйто была стахановской. Все пастухи, работавшие в ней, за высокие трудовые показатели в военные годы заслужили право участвовать во Всесоюзной сельскохозяйственной выставке.

Отгремела война. Отпраздновали Победу. Работать стало радостней. Шли годы, принося с собой все новые перемены. Много было хороших, ярких дней в жизни женщин-оленеводов.

Сейчас Надежда Григорьевна по-прежнему живет в Самбурге. Она давно на пенсии. А рядом с ее домом—дом Ирины Иовны Вануйто. Женщины часто встречаются, долгими вечерами вспоминают свою трудную молодость, друзей по работе. Здесь, на самбургских снежных просторах, жили Айваседо Мария, Адер Туня... Они тоже были пастухами.

Этот газетный листок долгое время хранился в семейном альбоме дочери Ирины Иовны — Валентины Ивановны Чусовитиной, которая работает в Тарко-салинском авиапредприятии. А теперь она передала эту реликвию на хранение в музей, чтобы новые поколения пуровчан знали историю своего народа, могли гордиться своими отцами, дедами и прадедами.

П. ГУРУТИНА,
директор Пуровского народного музея.

ВПИСАТЬ СВОЮ СТРОКУ

Первый семинар молодых литераторов Ямало-Ненецкого автономного округа, областное совещание молодых поэтов и прозаиков в Тюменской области, проходившие в конце прошлого года, выявили немалый творческий потенциал Тюменского Севера. Стала очевидна необходимость создания литературного объединения. Такое литобъединение, получившее название «Заполярье», по решению бюро окружкома ВЛКСМ создано при редакции окружной газеты «Красный Север».

Это литобъединение призвано помочь окрепнуть и прозвучать новым голосам. Там, где разворачиваются стройки века, происходят глобальные перемены, где люди, съезжаясь со всех концов страны, испытывают себя на прочность в экстремальных условиях, не может не происходить сотворение мира творческого. Известно, что подъем в социальной и экономической жизни вызывает подъем в искусстве и культуре, поэтому от литераторов Ямала ждут смелых и значительных произведений.

Перед литобъединением сразу встал ряд больших задач, одной из которых является сбор, перевод и опубликование фольклора коренных национальностей Севера.

Другая насущная проблема — работа с авторами по отбору и подготовке рукописей для коллективных сборников ямальских литераторов. В эти сборники войдут поэзия, проза, публицистика и фольклор, отражающие жизнь округа.

Руководителем литобъединения назначена Л. Д. Гладкая — поэт и переводчик с большим опытом творческой и редакторской работы. Кроме ряда профессиональных журналистов и писателей, живущих и работающих в округе, в состав «Заполярья» будут входить, в том числе заочно, литературно одаренные люди самых разных профессий и национальностей, пишущие как на русском языке, так и на языках народов Севера. Крайне важно, чтобы о времени и о себе рассказали те, чьими руками добываются нефть и газ.

В настоящее время уже выпущена первая литературная страница в газете «Красный Север», которая познакомила читателей округа с творчеством их земляков — стихами, рассказами, очерками, народными сказаниями северян. Литстраницу составили лучшие из рукописей, поступившие на литературный конкурс «Во имя жизни», который проводился окружкомом ВЛКСМ и редакцией программы «Юность Ямала» Ямало-Ненецкого окружного радио и посвящался 40-летию Победы советского народа в Великой Отечественной войне. И нет сомнения, что литераторы Тюменского Севера впишут свою строку в советскую литературу. **К. КРАВЦОВ,**
член литературного объединения «Заполярье».

ТОВАРЫ—НАРОДУ

МОЛДАВСКАЯ ССР. Большим спросом у покупателей пользуется кухонная мебель, выпускаемая краснознаменной Тираспольской мебельной фабрикой № 5. 91 процент ее продукции маркируется почетным пятиугольником.

На снимке: инженер Е. В. Черных в кабинете образцов мебели.

Фото А. Симановского (Фотохроника ТАСС).

ИРКУТСК. Модельеры обувного объединения «Ангара» активно обновляют ассортимент изделий. Заметно улучшилось качество продукции.

На всех участках проведена реконструкция, установлены новые станки и автоматы, цехи продолжают пополняться современным оборудованием.

На снимке: старший модельер А. Пуляевский и начальник конструкторского бюро объединения И. Серебренникова — авторы многих новинок обуви.

Фото Э. Брюханенко, (Фотохроника ТАСС).

пятилеток.

Фотохроника ТАСС.

Вот краткая ар[illegible] дыдущих молодежных фо- Наше поколение не будет [illegible]

ОБЪЯВЛЕНИЯ

Тресту Уренгойгеолстрой срочно требуются на работу в ОТиЗ инженер, имеющий опыт работы в строительстве, и старший инженер на временную работу (до 1,5 лет).

* * *

Пуровскому строительно - монтажному управлению требуются на работу заместитель главного бухгалтера и бухгалтер расчетной группы.

Обращаться в отдел кадров треста Уренгойгеолстрой.

* * *

Таркосалинской центральной районной больнице требуются на работу: гладильщица, санитарки, рабочие кухни, регистраторы и медсестра стерилизационной камеры (можно без медицинского образования).

* * *

Утерянный диплом № В-1 480295, выданный на имя Черепнева Анатолия Григорьевича, Свердловским юридическим институтом 31 мая 1977 года считать недействительным.

К СВЕДЕНИЮ РУКОВОДИТЕЛЕЙ ПРЕДПРИЯТИЙ, ОРГАНИЗАЦИЙ, УЧРЕЖДЕНИЙ И НАСЕЛЕНИЯ

Территория аэропорта является зоной повышенной опасности!

Нахождение посторонних лиц и движение автомашин на территории аэродрома создает угрозу безопасности полетов.

В соответствии со статьей 143 Воздушного Кодекса Союза ССР проход или проезд без надлежащего разрешения по территории аэродрома, объектов радио и светотехнического обеспечения, повреждение аэродромного ограждения, аэродромных знаков влечет наложение на граждан штрафа в размере до 30 рублей, а на должностных лиц в размере 50 рублей.

Передвижение пассажиров по перрону разрешается только в сопровождении дежурного. Провожающим и встречающим выход на перрон категорически запрещен!

Не допускаются к перевозке на воздушных судах пассажиры, находящиеся в нетрезвом состоянии, нарушающие общественный порядок.

* * *

Предприятию «Тепловодоснабжение и инженерные сети» требуются на работу: слесари - сантехники, слесари аварийно - восстановительных работ.

Оплата сдельно - премиальная.

Таркосалинской средней школе № 1 срочно требуются сторож, технички. Обращаться в Таркосалинскую школу № 1, к директору.

* * *

Таркосалинской школе-интернату требуются на работу: завхоз, кладовщик, технички, ночные няни, прачки. Обращаться в школу - интернат.

* * *

Отделу народного образования срочно требуется экономист. Обращаться к заведующей РОНО.

* * *

Тюменское среднее ПТУ № 30 объявляет набор учащихся на 1985—1986 учебный год. Училище готовит квалифицированных рабочих связи по специальностям: кабельщик - спайщик, начальник почтового вагона, электромонтер станционного оборудования телеграфной связи, телеграфист, телефонист междугородней связи, оператор связи, электромонтер станционного оборудования АТС, электромеханик по торгового и холодильному оборудованию, электромонтер линейных сооружений (срок обучения один год), а также по специальности радиомеханик по обслуживанию радиорелейных и телевизионных станций (срок обучения — два года).

В училище принимаются юноши и девушки с образованием 10 классов. Для поступления необходимо заявление на имя директора с указанием избранной профессии.

К заявлению прилагаются: аттестат о среднем образовании, справка с места жительства, характеристика из школы или с места работы, 6 фотографий размером 3х4, медицинская справка по форме № 286 и справка о прививках.

Медицинскую комиссию проходить в училище. Паспорт, военный билет, свидетельство о рождении предъявлять лично. Документы принимаются до 25 августа. Начало занятий 1 сентября. При училище имеются благоустроенное общежитие, столовая. Учащимся выплачивается стипендия 30 рублей. Тем, кто обучается по первым пяти названным специальностям, а также по специальностям: оператор связи, электромонтер станционного оборудования АТС и электромонтер линейных сооружений, выплачивается ежемесячная доплата в размере 40 рублей.

Адрес училища: ул. Чернышевский тракт, 13, проезд автобусами 15, 41, 38 до остановки «Магазин «Светлана».

Редактор В. МОТИН.

Над выпуском работали:
корректор И. Аманенко,
линотилисты Л. Сычина, Т. Рассохина,
метранпаж В. Анисимова,
печатник В. Бабина.

НАШ АДРЕС: п. Тарко-Сале, ул. Ленина 1-а. ТЕЛЕФОНЫ: редактор: 2—17—95, зам. редактора: 2—14—07, приемная: 2—17—07, секретариат: 2—10—96, отдел народного хозяйства: 2—17—96, отдел писем: 2—18—95, типография: 2—16—06.
Пуровская районная типография Управления издательств, полиграфии и книжной торговли Тюменского облисполкома.

Заказ № 705. Тираж 2854.

ИНДЕКС 54800

ВЫСОКАЯ ПЕЧАТЬ
ОБЪЕМ 1 ПЕЧАТНЫЙ ЛИСТ
ФОРМАТ А-3