

**● ПОЗЫВНЫЕ  
„КРАСНОЙ  
СУББОТЫ“**

На подбазах,  
буровых,  
строительных  
площадках

Значительный вклад  
намерены внести в фонд  
пятилетки в день ле-  
нинского коммунистичес-  
кого субботника работ-  
ники Таркосалинского  
автотранспортного пред-  
приятия.

По предварительным  
данным только тран-  
спортных услуг 18 ап-  
реля будет оказано на  
сумму 15 тысяч рублей.  
Три тысячи рублей из  
них будет перечислено  
в фонд двенадцатой пя-  
тилетки.

В день «красной суб-  
боты» на линию выйдет  
330 единиц автотран-  
спортной техники. Во-  
дители должны достав-  
ить на буровые, подба-  
зы, стройплощадки и на  
другие объекты 3,5 ты-  
сячи тонн народнохозяй-  
ственных грузов.

В празднике труда  
примут участие более  
700 работников АТП.

**М. АХМАДЕЕВ,**  
главный инженер  
Таркосалинского АТП.

**Традиция—  
по ударному**

Традиция уж традиция  
у советских лю-  
дей — в день праздни-  
ка в рабочей спецовке  
— 22 апреля — рабо-  
тать с особым энтузи-  
азмом.

По-ударному решили  
на общем собрании по-  
трудиться в день ленин-  
ского коммунистическо-  
го субботника водители  
управления технологи-  
ческого транспорта  
НГДУ Таросовскнефть:  
перевести грузов боль-  
ше, чем в обычную сме-  
ну, на сто тонн.

В фонд двенадцатой  
пятилетки будет пере-  
числено более тысячи  
рублей.

**В. ЛАГОДНИК,**  
водитель УТТ НГДУ  
Таросовскнефть.

# СЕВЕРНЫЙ ЛУЧ

ОРГАН ПУРОВСКОГО РАЙОННОГО КОМИТЕТА КПСС И РАЙОННОГО СОВЕТА  
НАРОДНЫХ ДЕПУТАТОВ ЯМАЛО-НЕНЕЦКОГО АВТОНОМНОГО ОКРУГА ТЮМЕНСКОЙ ОБЛАСТИ

Газета выходит с января  
1979 года

ВТОРНИК,  
7 апреля 1987 года

№ 40 (1347)  
Цена 3 коп.

Газета выходит  
по вторникам,  
четвергам и субботам

## Об образовании и утверждении состава районной избиратель- ной комиссии по выборам в Пуровский районный Совет народных депутатов XX созыва

**РЕШЕНИЕ ИСПОЛНИТЕЛЬНОГО КОМИТЕТА ПУ-  
РОВСКОГО РАЙОННОГО СОВЕТА НАРОДНЫХ ДЕ-  
ПУТАТОВ ЯМАЛО-НЕНЕЦКОГО АВТОНОМНОГО ОК-  
РУГА ТЮМЕНСКОЙ ОБЛАСТИ**

На основании ст. 97 Конституции РСФСР и ст. 23—  
25 Закона РСФСР «О выборах в местные Советы на-  
родных депутатов РСФСР» исполком районного Сова-  
та народных депутатов РЕШИЛ:

Утвердить районную избирательную комиссию по  
выборам в Пуровский районный Совет народных де-  
путатов в составе следующих представителей общест-  
венных организаций и трудовых коллективов:

Председатель избирательной комиссии — Осинский  
Владимир Владимирович — от районной партийной ор-  
ганизации.

Заместитель председа-  
теля — Губенина Ольга Аве-  
рьяновна — от рабочих,  
специалистов сельского хо-  
зяйства и служащих совхо-  
за «Верхнепуровский».

Секретарь комиссии —  
Киршина Наталья Алексан-  
дровна — от районной ор-  
ганизации профессио-  
нального союза работников  
просвещения, высшей школы и  
научных учреждений.

**ЧЛЕНЫ КОМИССИИ:**

Акуляшин Виктор Ивано-  
вич — от районной партий-  
ной организации.

Братчиков Александр Ни-  
колаевич — от организации  
Всесоюзного Ленинского  
Коммунистического Союза  
Молодежи.

Брацко Николай Макси-  
мович — от рабочих, инже-  
нерно-технических работни-  
ков и служащих Пуровского  
ремонтно-строительного про-  
рабского участка.

Костюкова Маргарита Ва-  
димовна — от коллектива  
работников Пуровской сред-  
ней школы.

Мушкис Раиса Илларио-  
новна — от коллектива ра-  
ботников железнодорожной  
станции Пурпе.

Попова Нелли Леонидов-  
на — от работников район-  
ной организации професси-  
онального союза работников  
государственных учреждений.

Хэнэ Анатолий Тевович —  
от рабочих, специалистов се-  
льского хозяйства и служа-  
щих совхоза «Пуровский».

Шилова Татьяна Алек-  
сандровна — от рабочих,  
инженерно-технических ра-  
ботников и служащих Го-  
ловного ремонтно- восстано-  
вительного поезда № 36.

Председатель исполкома  
**А. В. КРЫЛОСОВ.**  
Секретарь исполкома  
**М. Э. ОХМАНОВИЧ.**

## Об образовании избирательных округов по выборам народных судей

На основании ст. 164 Конституции РСФСР и ст. 16  
Закона РСФСР «О выборах районных народных су-  
дов» исполком районного Совета народных депутатов  
РЕШИЛ:

Образовать на территории Пуровского района 2 из-  
бирательных округа по выборам народных судей.

**ИЗБИРАТЕЛЬНЫЙ ОКРУГ № 1** проживающее на территории  
Уренгойского, Самбургско-  
го, Пуровского и Пурпей-  
ского поселсоветов.  
Центр — п. Уренгой.  
В границах: население,

**ИЗБИРАТЕЛЬНЫЙ  
ОКРУГ № 2**

Центр — п. Тарко-Сале.  
В границах: население,  
проживающее на террито-  
рии Таркосалинского, Хале-  
совинского и Ханымейского  
поселсоветов.

Председатель исполкома  
**А. В. КРЫЛОСОВ.**  
Секретарь исполкома  
**М. Э. ОХМАНОВИЧ.**

## Об образовании и утверждении состава поселковой избиратель- ной комиссии по выборам в Таркосалинский поселковый Совет народных депутатов XX созыва

**РЕШЕНИЕ ТАРКОСАЛИНСКОГО ПОСЕЛКОВОГО  
СОВЕТА НАРОДНЫХ ДЕПУТАТОВ ПУРОВСКОГО  
РАЙОНА ЯМАЛО-НЕНЕЦКОГО АВТОНОМНОГО ОК-  
РУГА ТЮМЕНСКОЙ ОБЛАСТИ**

На основании ст. 97 Конституции РСФСР и ст. 25  
Закона РСФСР «О выборах в местные Советы народ-  
ных депутатов РСФСР», исполком Таркосалинского  
поселкового Совета народных депутатов РЕШИЛ:

Утвердить поселковую избирательную комиссию по  
выборам в Таркосалинский поселковый Совет народ-  
ных депутатов XX созыва в составе следующих пред-  
ставителей общественных организаций и трудовых  
коллективов.

Председатель избиратель-  
ной комиссии — Исаев Вла-  
димир Александрович —  
от аппарата управле-  
ния производственного объеди-  
нения Пурнефтегазгеоло-  
гии.

Заместитель председа-  
теля избирательной комиссии  
— Пономарев Александр  
Иргеньевич — от рабочих,  
инженерно-технических ра-  
ботников и служащих Юж-  
но-Таркосалинской нефте-  
газоразведочной экспеди-  
ции.

Секретарь избирательной  
комиссии — Незванова Ека-  
терина Борисовна — от кол-  
лектива работников авиа-  
предприятия.

Смагина Лилия Борисов-  
на — от коллектива работ-  
ников Пуровского ремонтно-  
строительного прорабского  
участка.

Хазриев Гаджи Аббака-  
рович — от рабочих, инже-  
нерно-технических работни-  
ков и служащих Таркоса-  
линского автотранспортно-  
го предприятия.

Айваседо Петр Егелевич  
— от партийной организации  
совхоза «Верхнепуровский».

Председатель исполкома  
**С. В. АНТРОПОВ.**  
Секретарь исполкома  
**О. Н. КУШНИКОВА.**

**ЧЛЕНЫ КОМИССИИ:**  
Жерносек Евгения Михай-  
ловна — от профсоюзной  
организации Таркосалин-  
ского строительно-монтаж-  
ного управления № 1.

## Об образовании избирательных округов по выборам в Пуровский районный Совет народных депутатов XX созыва

(Решение № 58 Пуровского райисполкома от 3 апреля 1987 года)

На основании статьи 97 Конституции РСФСР и  
статьи 14 Закона «О выборах в местные Советы на-  
родных депутатов РСФСР» исполком районного Со-  
вета народных депутатов РЕШИЛ:

1. Образовать на территории Пуровского района  
75 избирательных округов по выборам в Пуровский  
районный Совет народных депутатов двадцатого со-  
зыва.

**ИЗБИРАТЕЛЬНЫЙ ОКРУГ № 1**  
Центр — с. Самбург,  
контора совхоза.  
В границах: ул. Север-  
ная, Советская №№ 2, 6,  
10, 2-а, 12, 14, ул. Почто-  
вая № 7.

**ИЗБИРАТЕЛЬНЫЙ ОКРУГ № 2.**  
Центр — с. Самбург, от-  
деление связи.

№№ 2, 3, 4, 6, 8, 9,  
ул. Ненецкая №№ 2, 4, 6,  
ул. Школьная №№ 2, 4, 5,  
7, 11, 13, 11-а, 17, 18, 19;  
20, 21, 25, ул. Пуровская  
№№ 6, 8, 10, 16.

**ИЗБИРАТЕЛЬНЫЙ ОКРУГ № 3**  
Центр — с. Самбург,  
контора группы партий.  
В границах: ул. Пуров-  
ская № 12, ул. Почтовая  
№ 11, ул. Набережная,  
Геофизиков, Подгорная, на

стадах — №№ 1, 7, 8, 12.  
**ИЗБИРАТЕЛЬНЫЙ ОКРУГ № 4**  
Центр — с. Самбург,  
контора торгпункта.

В границах: население,  
проживающее в оленевод-  
ческих стадах №№ 5, 6,  
рыбаки р. Пыри-То, ст. Сам-  
бург, Черный Яр, стада  
№№ 10, 11, 3, 4.

**ИЗБИРАТЕЛЬНЫЙ ОКРУГ № 5**  
Центр — с. Самбург, се-

В границах: население,  
проживающее в районе  
р. Мур-Яха, Шеймина го-  
ра, озер Хэнэ Сотая, Хам-  
пер-То, стадо № 9, забой-  
ный пункт.

**ИЗБИРАТЕЛЬНЫЙ ОКРУГ № 6**  
Центр — п. Уренгой,  
контора СМУ.  
В границах: ул. Геоло-  
гов №№ 1, 2, 3, 5, 7, 9, 6,  
8, 10, 17, 19, 22, 24, 26,

35, 36, 37, пож.-депо, бал-  
ки, АТП, ДСУ, территория  
СТГМ, ЛПУ.

**ИЗБИРАТЕЛЬНЫЙ ОКРУГ № 7**  
Центр — п. Уренгой, се-  
льский Дом культуры.

В границах: ул. Геологов  
№№ 38, 39, 40, 41, 42, 44,  
45, 47, 49, 51, ул. Вольно-  
ва №№ 1, 1-а, 2, 2-а, гости-  
ница, барак ЯГЭ.



# Об образовании избирательных округов по выборам в Пу ровский районный Совет народных депутатов XX созыва

**ИЗБИРАТЕЛЬНЫЙ О КРУГ № 8**

Центр — п. Уренгой, кон тора Уренгойской нефтега зоразведочной экспедиции.  
В границах: ул. Вольно ва №№ 9, 10, 11, 12, 13, 14, ул. Вольнова №№ 3, 5, 6, 7, 8, 16, 18, 20, 22, 24, 26, 28, 32, балки старо го поселка.

**ИЗБИРАТЕЛЬНЫЙ О КРУГ № 9**

Центр — п. Уренгой, шkola переподготовки ра бочих кадров.  
В границах: II мкр. №№ 6, 7, 8, 18, 19, III мкр. №№ 1, 2, 3, 4, 5, 6, 7, 13, 14, 15, 18, 19, 25, 26, 27, 28, 30, 31, 32, 33, 34.

**ИЗБИРАТЕЛЬНЫЙ О КРУГ № 10**

Центр — п. Уренгой, кон тора производственного обьединения Уренгойнефтегаз геология.  
В границах: ул. Попен ченко №№ 2, 2-а, 6-а, II мкр. №№ 9, 10, 11, 13, 14, 16.

**ИЗБИРАТЕЛЬНЫЙ О КРУГ № 11**

Центр — п. Уренгой, кон тора Уренгойского ОРСа геологов.  
В границах: ул. Попен ченко №№ 6, 8, 10, 12, 14, 16, 18, 20, 19, 22, 24.

**ИЗБИРАТЕЛЬНЫЙ О КРУГ № 12**

Центр — п. Уренгой, кон тора Верхнепуровской нефтегазоразведочной экс педиции.

**ИЗБИРАТЕЛЬНЫЙ О КРУГ № 13**

Центр — п. Уренгой, об щественное здание № 9.  
В границах: I мкр. №№ 4, 5, 6, 7, 9, Вахта-40 ВПНГРЭ, Вахта-40 УНГРЭ, балки СМУ, база СМУ, под база «Самбург», мкр. «Геоло г» — №№ 2, 11, 14, 12, 16, 17, общежитие № 26, об щественное здание № 27.

**ИЗБИРАТЕЛЬНЫЙ О КРУГ № 14**

Центр — п. Уренгой, об щественное здание № 9.  
В границах: I мкр. №№ 4, 5, 6, 7, 9, Вахта-40 ВПНГРЭ, Вахта-40 УНГРЭ, балки СМУ, база СМУ, под база «Самбург», мкр. «Геоло г» — №№ 2, 11, 14, 12, 16, 17, общежитие № 26, об щественное здание № 27.

**ИЗБИРАТЕЛЬНЫЙ О КРУГ № 15**

Центр — п. Уренгой, об щественное здание № 21.  
В границах: население, проживающее в 4-м мкр. №№ 1, 2, 13, 3, 14, 15, 22, 19, 23, Вахта-80 ВМК. В а х т а - 8 0 У Н Г Р Э, мкр. 4-а: 3, 13, 14, 15, 1, 2, 22, 19, 29, 30, 31, 32, 33, 34, 35.

**ИЗБИРАТЕЛЬНЫЙ О КРУГ № 16**

Центр — п. Сывдарма, красный уголок КС-01.  
В границах: население.

**ИЗБИРАТЕЛЬНЫЙ О КРУГ № 17**

Центр — п. Сывдарма, сельский клуб.  
В границах: население, проживающее в микрорайоне СМП-241, станции Сыв дарма и ОБЭ.

**ИЗБИРАТЕЛЬНЫЙ О КРУГ № 18**

Центр — п. Пуровск, се лский Дом культуры.  
В границах: ул. Совет ская, Строителей, переулок Песчаный, Школьный.

**ИЗБИРАТЕЛЬНЫЙ О КРУГ № 19**

Центр — п. Пуровск, кра сный уголок общежития № 2.

рии компрессорной стан ции 01.

**ИЗБИРАТЕЛЬНЫЙ О КРУГ № 17**

Центр — п. Сывдарма, сельский клуб.  
В границах: население, проживающее в микрорайоне СМП-241, станции Сыв дарма и ОБЭ.

**ИЗБИРАТЕЛЬНЫЙ О КРУГ № 18**

Центр — п. Пуровск, се лский Дом культуры.  
В границах: ул. Совет ская, Строителей, переулок Песчаный, Школьный.

**ИЗБИРАТЕЛЬНЫЙ О КРУГ № 19**

Центр — п. Пуровск, кра сный уголок общежития № 2.

**ИЗБИРАТЕЛЬНЫЙ О КРУГ № 20**

В границах: ул. Магист ральная, Молодежная, пе реулок Железнодорожный, Транспортный, Мостовиков, Строителей, Тажный, Тор говый, Энергетиков, Ста рожилов.

**ИЗБИРАТЕЛЬНЫЙ О КРУГ № 21**

Центр — п. Пуровск, кра сный уголок Пуровского СМУ.

**ИЗБИРАТЕЛЬНЫЙ О КРУГ № 22**

Центр — п. Пуровск, кон тора УПТК.  
В границах: ул. Монта жников.

**ИЗБИРАТЕЛЬНЫЙ О КРУГ № 23**

Центр — п. Пуровск, кра сный уголок станций.  
В границах: ул. XXVII съезда КПСС.

**ИЗБИРАТЕЛЬНЫЙ О КРУГ № 24**

Центр — п. Пурпе, кон тора КС-02.  
В границах: территория треста ПТПС, СМУ, КС-02, развязки Пырей, Хасырей.

**ИЗБИРАТЕЛЬНЫЙ О КРУГ № 25**

Центр — п. Пурпе, кон тора Северной НГРЭ.  
В границах: территория МО-15, подбазы Северной НГРЭ, подбазы № 4, Тар козалинской БПТОиК, СУПТР-8, подбазы Южно-Таркозалинской экспеди ции, Кировская экспедиция.

**ИЗБИРАТЕЛЬНЫЙ О КРУГ № 26**

Центр — п. Пурпе, кон тора железной стан ции.  
В границах: население, проживающее в п. МПС.

**ИЗБИРАТЕЛЬНЫЙ О КРУГ № 27**

Центр — п. Пурпе, кон тора СМУ-4.  
В границах: территория УМ-7, УПТК.

**ИЗБИРАТЕЛЬНЫЙ О КРУГ № 28**

Центр — п. Пурпе, кон тора СМУ-2.  
В границах: территория СМУ-2, автобаза ПТПС, СУДСР-6.

**ИЗБИРАТЕЛЬНЫЙ О КРУГ № 29**

Центр — п. Пурпе, кон тора СМУ-2, автобаза ПТПС, СУДСР-6.

**ИЗБИРАТЕЛЬНЫЙ О КРУГ № 30**

Центр — п. Пурпе, кон тора объединения Пурнефтегаз.

В границах: территория автобазы № 11, СУ-4, тре ста Уренгойпромстрой.

**ИЗБИРАТЕЛЬНЫЙ О КРУГ № 31**

Центр — Губкинская КС-03, красный уголок.  
В границах: население, проживающее на террито рии КС-03, ст. Парка.

**ИЗБИРАТЕЛЬНЫЙ О КРУГ № 32**

Центр — п. Ханымей, кон тора МК-55.  
В границах: население, проживающее на террито рии микрорайона механизированной колонны № 55.

**ИЗБИРАТЕЛЬНЫЙ О КРУГ № 33**

Центр — п. Ханымей, кон тора МК-49.  
В границах: население, проживающее на террито рии микрорайона механизированной колонны № 49.

**ИЗБИРАТЕЛЬНЫЙ О КРУГ № 34**

Центр — п. Ханымей, СДК.  
В границах: население, проживающее во времен ном поселке Ханымей.

**ИЗБИРАТЕЛЬНЫЙ О КРУГ № 35**

Центр — п. Ханымей, восьмилетняя школа.  
В границах: население, проживающее на террито рии БПТОиК, поселок МПС, ул. Молодежная с № 1 по № 9, кв. Комсомольский с № 1 по № 5 ул. Строителей с № 1 по № 14.

**ИЗБИРАТЕЛЬНЫЙ О КРУГ № 36**

Центр — красный уголок цеха копчения и вял ки рыбозавода.  
В границах: население, проживающее по ул. Набережная с № 1 по № 19, ул. Гидромеханизаторов.

**ИЗБИРАТЕЛЬНЫЙ О КРУГ № 37**

Центр — контора уча стка № 4 УТГМ.  
В границах: население, проживающее по ул. Газ промовская, Труда, Респуб лики с № 1 по № 23.

**ИЗБИРАТЕЛЬНЫЙ О КРУГ № 38**

Центр — райвоенкомат.  
В границах: население, проживающее по ул. Авиа торов, Ленина с № 18 по № 44 (кроме № 29—обще житие: Таркозалинского авиапредприятия).

**ИЗБИРАТЕЛЬНЫЙ О КРУГ № 39**

Центр — гостиница «Вып тапур».  
В границах: население, проживающее по ул. Перво майская, Рабочая, Набере жная с № 23 по № 41.

**ИЗБИРАТЕЛЬНЫЙ О КРУГ № 40**

Центр — красный уголок райбольницы.  
В границах: население,

неккая, Ленина с № 1 по № 14, Республики №№ 33, 35, больничный городок.

**ИЗБИРАТЕЛЬНЫЙ О КРУГ № 41**

Центр — общежитие Тар козалинского авиапредпри ятия.  
В границах: население, проживающее по ул. Ле нина № 29 (общежитие авиа предприятия), ул. Лесная, Республики №№ 24—32, 34, 36, 38, 40, 42.

**ИЗБИРАТЕЛЬНЫЙ О КРУГ № 42**

Центр — контора совко за «Верхнепуровский».  
В границах: население, проживающее на рыбоуго дьях Пу ровского рыбозаво да (Часелька, Засольное, Бе лый Яр, система Чертовых озер и др.) и в оленеводче ских бригадах совхоза «Ве рхнепуровский».

**ИЗБИРАТЕЛЬНЫЙ О КРУГ № 43**

Центр — контора совко за «Верхнепуровский».  
В границах: население, проживающее в с. Харам гур, рыбоугодьях совхоза «Верхнепуровский», в Во ентовской тундре и в Вен гапуровской тундре.

**ИЗБИРАТЕЛЬНЫЙ О КРУГ № 44**

Центр — общежитие № 6 ПТВИС.  
В границах: население, проживающее по ул. Рес публики 39, 41, 42-а, 44, средняя школа.

В границах: территория автобазы № 11, СУ-4, тре ста Уренгойпромстрой.

**ИЗБИРАТЕЛЬНЫЙ О КРУГ № 45**

Центр — красный уголок общежития № 1 ПГЭ.  
В границах: население, проживающее по ул. Рес публики 46 (общежитие № 1 ПГЭ), пожарное депо.

**ИЗБИРАТЕЛЬНЫЙ О КРУГ № 46**

Центр — красный уголок конторы ПГЭ.  
В границах: население, проживающее по ул. Гео физиков (кроме Геофизиков № 14).

**ИЗБИРАТЕЛЬНЫЙ О КРУГ № 47**

Центр — контора райга за.  
В границах: население, проживающее по ул. Сено манская, Геофизиков № 14.

**ИЗБИРАТЕЛЬНЫЙ О КРУГ № 48**

Центр — общежитие № 2 АТП.  
В границах: население, проживающее по ул. Эн тузиастов.

**ИЗБИРАТЕЛЬНЫЙ О КРУГ № 49**

Центр — красный уголок общежития № 7 СУ.  
В границах: население, проживающее по ул. Стро ителей.

**ИЗБИРАТЕЛЬНЫЙ О КРУГ № 50**

Центр — красный уголок конторы Южно-Таркозалинской НГРЭ.  
В границах: население, проживающее по ул. Моло дежная, Тихая, Окунева, Северная, территория Се верной экспедиции.

**ИЗБИРАТЕЛЬНЫЙ О КРУГ № 51**

Центр — красный уголок общежития № 5 Тар козалинской НГРЭ.  
В границах: население, проживающее по ул. Сено манская №№ 8, 11, (обще

**ИЗБИРАТЕЛЬНЫЙ О КРУГ № 52**

Центр — общежитие № 7 СУ.  
В границах: население, проживающее по ул. Сено манская 8-а, Аэрологиче ский переулок № 6, балки за детсадом «Брусничка».

**ИЗБИРАТЕЛЬНЫЙ О КРУГ № 53**

Центр — контора СУ.  
В границах: население, проживающее по ул. Та расова (кроме 13, 13-а, 15, 17).

**ИЗБИРАТЕЛЬНЫЙ О КРУГ № 54**

Центр — контора Таркозалинской НРЭ.  
В границах: население, проживающее по ул. Тара сова №№ 13, 13-а, 15, 17, ул. Геологов, ул. 1-я Реч ка, школа-интернат.

**ИЗБИРАТЕЛЬНЫЙ О КРУГ № 55**

Центр — контора п. о. Пурнефтегазгеология.  
В границах: население, проживающее по ул. Губ кина.

**ИЗБИРАТЕЛЬНЫЙ О КРУГ № 56**

Центр — контора ЦТЭ флота.  
В границах: население, проживающее по ул. Водни ков, Речная, в балках ЦТЭ флота.

**ИЗБИРАТЕЛЬНЫЙ О КРУГ № 57**

Центр — красный уголок общежития № 2 ВМК.  
В границах: население, проживающее в микрорайоне Молодежный.

**ИЗБИРАТЕЛЬНЫЙ О КРУГ № 58**

Центр — здание ШПРК.  
В границах: население, проживающее по ул. Юби лейная №№ 1-5, 22-25.

**ИЗБИРАТЕЛЬНЫЙ О КРУГ № 59**

Центр — красный уголок общежития № 1 АТП.  
В границах: население, проживающее по ул. Юби лейная №№ 8-13, террито рия аэрологической стан ции.

**ИЗБИРАТЕЛЬНЫЙ О КРУГ № 60**

Центр — красный уголок общежития № 2 ПТВИС.  
В границах: население, проживающее по ул. Юби лейная №№ 14-18, 20-а, 21, 21-а.

**ИЗБИРАТЕЛЬНЫЙ О КРУГ № 61**

Центр — красный уголок общежития № 2 ПТВИС.  
В границах: население, проживающее по ул. Таеж ная, № 1 (общежитие № 10 НРЭ), № 2 (общежитие № 11 ВМК), № 5 (общежи тие № 2 ПТВИС), № 6 (об щественное здание № 10 ПТВИС).

**ИЗБИРАТЕЛЬНЫЙ О КРУГ № 62**

Центр — контора СМУ-1.  
В границах: население, проживающее по ул. Таеж ная № 3 (общежитие № 10 Южно-Таркозалинской НГРЭ), № 4 (общежитие № 2 Южно-Таркозалинской НГРЭ), 6-а, 7 (общежитие СМУ-1).

**ИЗБИРАТЕЛЬНЫЙ О КРУГ № 63**

Центр — контора совко за «Верхнепуровский».

**ИЗБИРАТЕЛЬНЫЙ О КРУГ № 52**

Центр — общежитие № 7 СУ.  
В границах: население, проживающее по ул. Сено манская 8-а, Аэрологиче ский переулок № 6, балки за детсадом «Брусничка».

**ИЗБИРАТЕЛЬНЫЙ О КРУГ № 53**

Центр — контора СУ.  
В границах: население, проживающее по ул. Та расова (кроме 13, 13-а, 15, 17).

**ИЗБИРАТЕЛЬНЫЙ О КРУГ № 54**

Центр — контора Таркозалинской НРЭ.  
В границах: население, проживающее по ул. Тара сова №№ 13, 13-а, 15, 17, ул. Геологов, ул. 1-я Реч ка, школа-интернат.

**ИЗБИРАТЕЛЬНЫЙ О КРУГ № 55**

Центр — контора п. о. Пурнефтегазгеология.  
В границах: население, проживающее по ул. Губ кина.

**ИЗБИРАТЕЛЬНЫЙ О КРУГ № 56**

Центр — контора ЦТЭ флота.  
В границах: население, проживающее по ул. Водни ков, Речная, в балках ЦТЭ флота.

**ИЗБИРАТЕЛЬНЫЙ О КРУГ № 57**

Центр — красный уголок общежития № 2 ВМК.  
В границах: население, проживающее в микрорайоне Молодежный.

**ИЗБИРАТЕЛЬНЫЙ О КРУГ № 58**

Центр — здание ШПРК.  
В границах: население, проживающее по ул. Юби лейная №№ 1-5, 22-25.

**ИЗБИРАТЕЛЬНЫЙ О КРУГ № 59**

Центр — красный уголок общежития № 1 АТП.  
В границах: население, проживающее по ул. Юби лейная №№ 8-13, террито рия аэрологической стан ции.

**ИЗБИРАТЕЛЬНЫЙ О КРУГ № 60**

Центр — красный уголок общежития № 2 ПТВИС.  
В границах: население, проживающее по ул. Юби лейная №№ 14-18, 20-а, 21, 21-а.

**ИЗБИРАТЕЛЬНЫЙ О КРУГ № 61**

Центр — красный уголок общежития № 2 ПТВИС.  
В границах: население, проживающее по ул. Таеж ная, № 1 (общежитие № 10 НРЭ), № 2 (общежитие № 11 ВМК), № 5 (общежи тие № 2 ПТВИС), № 6 (об щественное здание № 10 ПТВИС).

**ИЗБИРАТЕЛЬНЫЙ О КРУГ № 62**

Центр — контора СМУ-1.  
В границах: население, проживающее по ул. Таеж ная № 3 (общежитие № 10 Южно-Таркозалинской НГРЭ), № 4 (общежитие № 2 Южно-Таркозалинской НГРЭ), 6-а, 7 (общежитие СМУ-1).

**ИЗБИРАТЕЛЬНЫЙ О КРУГ № 63**

Центр — контора совко за «Верхнепуровский».

**ИЗБИРАТЕЛЬНЫЙ О КРУГ № 64**

Центр — контора ВМК.  
В границах: население, проживающее по ул. Вышко монтажников, Зеленая, Но вая, Кедровая, Вавовская, мкр. Геологоразведчиков, балках №№ 141-172.

**ИЗБИРАТЕЛЬНЫЙ О КРУГ № 65**

Центр — красный уголок общежития № 8 ПТВИС.  
В границах: население, проживающее по ул. Юби лейная №№ 19, 20, 26, 50 лет Ямалу №№ 2, 4, 6.

**ИЗБИРАТЕЛЬНЫЙ О КРУГ № 66**

Центр — гостиница «Гео лог».  
В границах: население, проживающее по ул. 50 лет Ямалу №№ 3, 5, 7, 8, 10, 12, 14.

**ИЗБИРАТЕЛЬНЫЙ О КРУГ № 67**

Центр — контора ВМК.  
В границах: население, проживающее по ул. 50 лет Ямалу №№ 9, 11, 13, 15, ул. Победы 26, 28, 30.

**ИЗБИРАТЕЛЬНЫЙ О КРУГ № 68**

Центр — контора ВМК.  
В границах: население, проживающее по ул. Побе ды 16, 18, 20, 22, 22-а, 24, ул. Мира, 8.

**ИЗБИРАТЕЛЬНЫЙ О КРУГ № 69**

Центр — Дом быта (ул. Победы, 8).  
В границах: население, проживающее по ул. Песе ды №№ 2-10, 12.

**ИЗБИРАТЕЛЬНЫЙ О КРУГ № 70**

Центр — Дом быта (ул. Победы, 8).  
В границах: население, проживающее по ул. Побе ды №№ 11, 13, 15, 17, 21, 29, 31, 33.

**ИЗБИРАТЕЛЬНЫЙ О КРУГ № 71**

Центр — общежитие НРЭ (I Речка 11).  
В границах: население, проживающее по ул. Ми ра, 1, в Комсомольском мик рорайоне № 2-6, 9.

**ИЗБИРАТЕЛЬНЫЙ О КРУГ № 72**

Центр — общежитие НРЭ (I Речка 11).  
В границах: население, проживающее в Комсомо лском микрорайоне №№ 8, 10, 11, 12, 14, 16, 18.

**ИЗБИРАТЕЛЬНЫЙ О КРУГ № 73**

Центр — с. Халесовая, контора промхоза.  
В границах: население, проживающее на террито рии хозяйственного центра Халесовинского промхоза.

**ИЗБИРАТЕЛЬНЫЙ О КРУГ № 74**

Центр — с. Халесовая, здание школы.  
В границах: население, проживающее в районе ре ки Етты-Пур, охотники, ры бачи, оленеводы.

**ИЗБИРАТЕЛЬНЫЙ О КРУГ № 75**

Центр — с. Халесовая, сельский Дом культуры.  
В границах: население, проживающее в районе ре ки Касымо-Яха и реки То лька.

**ИЗБИРА**



## СОВЕРШЕНСТВОВАТЬ ХОЗЯЙСТВЕННЫЙ МЕХАНИЗМ

В то время, когда бракоделам идут премии за ваг, когда где-то шлифуются отчетные показатели, люди из бригад буровиков на семи ветрах, в дождь, мороз и снег вылавливают из скважин куски заведомо негодных труб, гробят время, рвут собственные нервы. И получают при этом лишь половину заработка. Свободной работой они никак не заслужили такого невнимательного отношения к себе. Спросите у буровых мастеров из Верхнепуровской экспедиции В. И. Вдовичева, С. Н. Карташкина, А. Н. Драчана и других, связавших свою жизнь с разведкой нефти и газа на Тюменском Севере, и они приведут убедительные примеры из своей практики, товарищей-буровиков, когда работа порой становилась просто-таки невыносимой.

А ведь люди в бригадах себя не падают. Ради дела. Ради нефти и газа, которые так нужны стране. Ведь обрыв трубы на большой глубине — дело не шуточное. Обломок улетит в забой. Очень обидно бурить скважину, остаётся совсем немного, а ты ковыряйся. А сколько времени?

Как именно лег обломок трубы, в скважину не заглянешь, трос под него рукой не подведешь — все наугад, вслепую. Не раз ломали головы мастера с бригадами, пробовали доставить и метчиком, и колоколом. Приходилось долго «рыбачить» в скважинах. И в результате вынуждены были их перебуривать. «На нервах все это делали», — говорят мастера в один голос, сетуя на поставщиков.

Аварии учащаются в основном из-за некачественных труб. Месяцы уходят на ликвидацию. В результате — убытки. Теряются тысячи государственных средств. А что такое перебуривание скважины? Это — затрата двойного количества материалов. Погонный метр обходится в 204 рубля, в итоге — 317 тысяч рублей убытка. Чтобы ликвидировать аварию, затрачивается 540 часов. Экономисты подсчитали среднюю стоимость перебуривания: на один метр истрачивается 275 рублей.

Беседу с начальником юридического бюро объединения, кандидатом юридических наук Виктором Ивановичем Кривым.

## С днем рождения, бабушка Кимсаной!



Фото Р. Шагаева (Фотохроника ТАСС).

буровую? А зачастую оно так и получается.

Не секрет: порой бригады работают некачественными трубами, случается, их нередко не хватает. Причина? Тревожная ситуация возникла не на пустом месте и не вдруг. Однако утверждать, что руководители объединения не тревожило такое положение, нельзя. Напротив. Были они, как говорится, во все

# ГЛАВНАЯ «МИШЕНЬ» — МАСТЕР

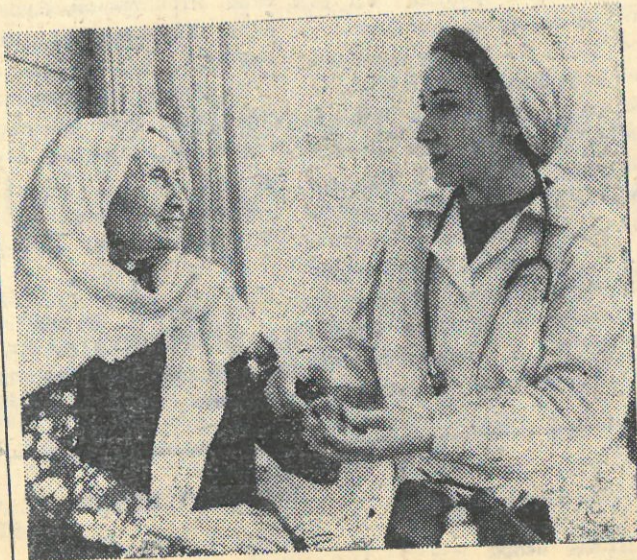
— Все аварии происходят из-за некачественных труб Сумгаитского трубопрокатного завода, что в Азербайджане. Пришлось выходить даже на Госарбитраж СССР. Была межведомственная тяжба. Часть убытков возмещена заводом-поставщиком. Остальные суммы остались висеть в воздухе, — говорит он. — В настоящее время Сумгаитский трубопрокатный завод переживает реконструкцию, но его продукция продолжает поступать такого же качества. Не намного лучше продукция и других предприятий.

Что же получается? Один не вовремя доставил цемент на буровую, другой — материалы, третий не контролировал надлежащим образом, какого качества трубы завезли, а спрос за план почему-то в первую очередь — с мастера. Он — главная «мишень». Давайте разберемся в сути дела и все поставим на свои места.

Буровой мастер обязан бурить, давать положенные метры проходки, но никак не устраивать в бригаде входной контроль — не его это дело и заниматься им некогда. И потом, почему он должен вдобавок к своим и без того нелегким обязанностям еще брать на себя ответственность за поставку и качество материалов на

колокола. И своевременно. И неоднократно. Они требовали улучшить работу заводов-поставщиков, но эти требования сродни прохвостам, ибо объединение, как известно, не имеет своей прочной технической базы, тем более трубопрокатного завода, который бы находился в подчинении объединения и работу которого можно было бы проконтролировать.

Вот тут-то и заковыкало. Прошло время и парк труб в объединении был обновлен. Буровики получили вроде бы высокопрочные трубы. Но это вызвало другую тревожную проблему: в последующее время, начиная с 1976 года, расход их сравнительно со старыми заметно уменьшился. В то же время по подсчетам за десять лет объемы бурения возросли в объединении почти на 40 процентов. И вполне естественно, что при столь интенсивном бурении труб используется намного больше. Ну, а какой выход? При новых темпах бурения парк труб обновляется, надо сказать, медленно. Не значит ли это, что в скором времени проходка скважин столкнется с замедлением? Не исключено.

В этом важном деле — обеспечении объединения ритмичной работой — не последнее слово должны сказать снабженцы. Наста

ло время судить о их работе не по тому, сколько раз они побывали в Главке, Министерстве или на заводе-изготовителе, а по тому, сколько времени ушло на простой той или иной бригады, экспедиции. Еще раз повторим: в ответе за план проходки на первом месте находится мастер. Думается, необходимо сделать так, чтобы в равной степени за него отвечал и поставщик, то

есть человек, на котором полностью лежит подготовка производственной «кухни» бригады, экспедиции. Как ни странно, но даже во время перестройки работы, во время ее ускорения находятся инертные люди. На словах они заускорение и смысл его якобы понимают, но практически свое кровное дело с места не движут — сказывается привычка.

Генеральный секретарь ЦК КПСС М. С. Горбачев на Советании актива Хабаровской краевой партийной организации сказал: «Все должны прибавить в работе: и тот, кто связан с производством, и тот, кто связан с наукой, управлением, с организационной и политической работой. Сейчас надо разобратся применительно к каждой отрасли и каждому предприятию, что нужно сделать конкретно, что бы сдвинуть научно-технический прогресс, обеспечить качественную сторону ускорения, ибо все-таки ключевая задача — это экономика». Эти слова должны стать программой для каждого работающего в объединении.

Снабженцы, например, заявляют в один голос: «До того, мол, дело дошло, что трубопрокатчики, те самые, которые гонят брак, они же нас за него и ругают! Дескать, плохо мы ловим их бракованные

трубы. Оттого сами и страдаем. Из-за вашей невнимательности иногда и нас штрафуют...».

Комментарии тут не нужны. Но подумайте еще над чем. В Тюменском регионе по разведке нефти и газа, как известно, находится не одно лишь объединение Уренгойнефтегазгеология. И сигналов о неблагоприятном положении дел на предприятиях накопилось много. Они поступали и в Мини-

стерства. И что же? Появился приказ еще в 1976 году об организации так называемого входного контроля. При объединениях, по замыслу, должны были возвести непроходимый барьер между негодными трубами и скважиной. Однако, судя по количеству срывов, в пору издать новый приказ над организацией контроля над входным контролем... Почему? Потому что контроль фактически не существует. Нет годных дефектоскопов. Их вообще нет в объединении, не хватает людей, которые могли бы обеспечить не выборочный, а полный контроль. Короткие — из вагонов идут прямоком на буровые. Но если смотреть, как говорит в корень, то буровикам практически невозможно

Да, множество причин. Дюжина объективных обстоятельств. Великое разнообразие объяснений, разъяснений, «тонкостей», «нюансов». Слушаю. Вникаю... Надоело. Не дает житья факт: буровые мастера не могут нормально работать. Им мешают в конечном итоге давать плановые метры проходки. И поэтому все должно быть подчинено только одной этой простой цели.

Но ведь все, у кого «объективные» причины, кто так или иначе не очень-то дружит с бригадами буровиков — все они существуют единственно для того, чтобы мастера и В. И. Вдовичев, и А. Н. Драчан, и другие могли успешно выполнять свои задания. Они же с буровых первыми (и никто другой!) дают первую цифру. И с этим не считаться просто нельзя.

В. ГРУШЕВСКИЙ,  
корр. газеты «Северный луч».

п. Уренгой.

## ФОТОХРОНИКА

Свою стотыринадцатую весну встретила одна из жительниц Ташкента Кимсаной Садыкова. Несмотря на почтенный возраст Кимсаной-буви хлопчет по хозяйству, воспитывает правнуков, часто ездит к родственникам в Коканд, на здоровье не жалуется. Кстати, в ее роду все долгожители: отец дожил до 104, а мать до 106 лет.

Многое может рассказать бабушка Кимсаной о своей жизни. Родилась она в бедной семье дехкан, батрачила на байском поле. С мужем Дултабом вырастили пятерых детей: двух сыновей и трех дочерей. Сыновья не вернулись с полей сражений Великой Отечественной войны. Только пожелтевшие солдатские треугольники остались у матери...

Но выросли дочери, вышли замуж, родили детей. Так что у бабушки Кимсаной теперь двадцать два внука, 60 правнуков. Недавно родился пятый правнук.

«Вашему давлению и молодые могут позавидовать», — говорит участковый врач Д. Расулова бабушке Кимсаной.

## «Скорая помощь» для машин



ЭСТОНСКАЯ ССР. В одном из микрорайонов Таллина налажен оперативный ремонт автомашин. По утрам у автостоянок дежурят теперь машины «скорой помощи» для автомобилей. Опытный механик поможет устранить мелкие неполадки. Если нужно, машину отбуксируют в мастерскую техобслуживания. Срочные заявки принимает диспетчер по телефону. На снимке: работник «Экспресса» К. Кальск (слева) помогает одному из автолюбителей.

Фотохроника ТАСС.





ЗА МИНУВШУЮ НЕДЕЛЮ РЕДАКЦИЯ ПОЛУЧИЛА ОТ СВОИХ ЧИТАТЕЛЕЙ 28 ПИСЕМ, ИЗ НИХ 6 ОТКЛИКОВ НА КРИТИЧЕСКИЕ ВЫСТУПЛЕНИЯ ГАЗЕТЫ.

### ОТМЕЧЕНО НА РЕДАКЦИОННОЙ ЛЕТУЧКЕ

На последней летучке журналистов газеты «Северный луч» отмечены материалы нашего внештатного автора — В. ЛЕУХИНА, начальника электростанции Таркосалинского ПТВИС. За злободневность, острую проблем и глубокое освещение вопросов.

### В гостях у клуба

В красном уголке общешкольного клуба № 8 ПТВИС проведено очередное заседание клуба трезвости «Оптимист». В гостях у клуба побывала заведующая районным отделом ЗАГС Е. К. Колесникова, которая поделилась опытом работы с молодежниками. Она рассказала о каком губительном влиянии оказывает алкоголь на появление потомства, привела конкретные примеры из жизни, отметила, что при проведении безалкогольных свадеб следует использовать народные обычаи.

а были здесь ребята других общешкольных. Не случайно люди на Севере эти парни — они уполномоченные юностью за развитие сурового края. Долго звучала музыка в тот вечер в красном уголке. Девушки и парни хорошо отдохнули за чаепитием. **Н. ЧУЙКОВА,** воспитатель общежития № 2 Таркосалинского АТП.

### ШКОЛЬНАЯ ЖИЗНЬ

#### Продолжаем традиции

Уже не первый год в школе-интернате работает кружок «Умелые руки» под руководством заслуженной учительницы РСФСР А. Я. Пантелеевой.

В кружке ребята работают по группам, отдельно

девочки и мальчики. Мальчики занимаются вышиванием, а девочки — шитьем национальных орнаментов продолжая традиции старших поколений.

Ребята посещают кружок с большим желанием, постоянно усложняют свои работы, узнают много нового и интересного.

#### Ярмарка солидарности

В школе-интернате была проведена ярмарка солидарности. Всего выручено денег 88 рублей — они будут переведены в Фонд мира.

Здесь были представлены изделия из бисера, ткани, дерева, макраме. Все ребята принимали активное участие как в подготовке, так и проведении ярмарки.

Особенно хочется отметить руководителей кружков, на заседании которых ребята изготовили свои изделия: А. Я. Пантелеева, Э. Г. Силину и Г. И. Голышеву.

На ярмарке работала комиссия, которая оценивала работы учащих. Высокую оценку дали работам Оли Казымкиной, Елены Пяк из 6 класса, Нины Пяк и Зины Айваседо (5 класс) и многим другим.

Хочется пожелать ребятам творческих успехов в самостоятельной работе, где им всегда в трудную минуту могут прийти на помощь старшие товарищи, учителя, воспитатели.

Ребята хотят провести еще одну ярмарку солидарности — уже на празднике Дня оленевода.

**Р. ПЫРЫСЕВА,** старшая пионервожатая школы-интерната.

#### Буфет будет открыт

В канун нового года в Тарко-Сале вступила в строй новая баня. Жители райцентра получили в свое распоряжение моечные залы, душевые, ванны. Однако справедливые нарекания поступают от таркосалинцев, что до сих пор в бане нет буфета. Когда же его откроют?

С этим вопросом мы обратились к начальнику ОРСа геологов Х. А. Заурбаеву. Вот что он сказал: — Помещение, предназначенное под буфет, очень тесное и не приспособлено для торговли. Сейчас ведутся работы по его расширению. Они закончатся в первой декаде апреля. Тогда же и начнет работать буфет.

И еще. Есть большая просьба у работников бани: жители Тарко-Сале, пользуясь услугами, должны соблюдать все правила, уважать труд обслуживающего персонала. **О. РУСМИЛЕНКО.**

## ТЕЛЕВИДЕНИЕ

### 7, ВТОРНИК I ПРОГРАММА

10.40 и 15.30 — Новости. 15.45 — «Пусть всегда будет солнце». 16.30 — Диалог с компьютером. 17.00 — Играет пианист Т. Ахметов. 17.25 — «Города и годы». 18.15 — Авторский вечер композитора Е. Крылатова. В перерыве — 19.15 — Сегодня в мире. 20.30 — Время. 21.00 — «Сестры». Док. телефильм. 21.50 — Сегодня в мире. 22.05 — Музыкальная передача с участием К. Готта (ЧССР).

### II ПРОГРАММА

12.15 — Короткометражные худ. фильмы: «Пес Барбос и необычный кросс», «Самогонщики». 13.15 — Шахматная школа. 13.45 — А. И. Герцен. «Былое и думы». Часть 3-я — «Тюрьма». Часть 4-я — «Ссылка». 15.00 — Новости.

### II ПРОГРАММА

17.30 — Хроника новостей. 17.35 — «Мальчик как мальчик». Мультфильм. 17.45 — «Бьетса сердце». Док. фильм. 18.45 — «Здорье». 18.55 — Тюменский меридиан. 19.10 — «Альманах кинопутешествий». 19.20 — «Мещерская сторона». Научно-популярный фильм. 19.55 — Спокойной ночи, малыши! (М.). 20.10 — Проект Закона о государственном предприятии обсуждают коллективы Юганскнефтегаза.

### МОСКВА

20.30 — Время. 21.00 — Футбол. Чемпионат СССР. «Торпедо» — ЦСКА, «Днепр» — «Спартак». 23.05 — Новости. По окончании — Тюменский меридиан.

### III ПРОГРАММА

17.30 — Новости. 17.40 — «...До шестнадцати и старше». 18.25 — «Прелюдия судьбы». Худ. фильм. 19.55 — Спокойной ночи, малыши! 19.45 — «Быстрее ветра».

### 8, СРЕДА I ПРОГРАММА

7.00 — Утренняя зарядка. Мультфильм. Музыка. 7.30 — Время. 8.20 — Песня далекая и близкая. 9.05 — «Соломенный жаворонок». Мультфильм. 9.25 — Док. фильм. 10.10 — Киноафиша. 10.45 и 15.30 — Новости. 15.45 — Мамин на школа. 16.15 — «Взрослые и дети». Док. фильм. 16.45 — «...До шестнадцати и старше». 17.30 — Концерт. 18.00 — «Круглый стол». Латино-американские писатели за выживание. 18.15 — Сегодня в мире. 18.30 — «Призывное слово плаката». 19.05 — Подмосковные встречи. 20.30 — Время. 21.15 — Навстречу

XX съезду ВЛКСМ. «Прямая линия». 22.45 — Концерт. 23.00 — Сегодня в мире. 23.15 — Премьера научно-популярного фильма «Озеро — тайна моря загадок».

### II ПРОГРАММА

8.00 — Утренняя гимнастика. 8.15 — Премьера док. телефильма «Игарка живет навигацией». 8.35 — Док. телефильм. 9.35 — Обществоведение. 10-й класс. 9.05 и 14.25 — Немецкий язык. 1-й год обучения. 10.05 — Учащимся СПТУ. Астрономия. 10.35 и 11.50 — Биология. 9-й кл. 11.05 — «Знаешь ли ты закон?». 12.20 — «Прелюдия судьбы». Худ. фильм. 13.50 — Физика. 9-й класс. 14.20 — Новости. 14.55 — А. И. Герцен. «Былое и думы». Часть 5-я — «Разлука».

### ТЮМЕНЬ

### II ПРОГРАММА

17.30 — Хроника новостей. 17.35 — Телефильмы. 18.55 — Тюменский меридиан. 19.10 — «Действующие лица и исполнители». Фильм. 19.30 — Спокойной ночи, малыши! (М.). 19.45 — «История в картинах». О творчестве В. Шилова. 20.15 — «Тында — столица БАМа». Док. фильм.

### МОСКВА

20.30 — Время. 21.15 — Экран зарубежного фильма. «Освобождение Праги». 1-я серия. 22.20 — Играет духовой оркестр ГАБТа СССР. 23.15 — Новости. По окончании — Тюменский меридиан.

### III ПРОГРАММА

17.30 — Новости. 17.45 — Для всех и для каждого. 18.15 — «Хочу все знать!». 18.25 — Из сокровищницы мировой музыкальной культуры. Дж. Россини. 19.30 — Спокойной ночи, малыши! 19.45 — Музыкальный киоск. 20.15 — Если хочешь быть здоров.

### 9, ЧЕТВЕРГ I ПРОГРАММА

7.00 — Утренняя зарядка. Мультфильм. Музыка. 7.30 — Время. 8.20 — Видное — невероятное. 9.20 — На приз клуба «Золотая шайба». 9.55 — Премьера док. фильма «Я вам не скажу за всю Одессу...». 10.15 — Играет камерный ансамбль «Кондertino». 10.30 и 15.30 — Новости. 15.45 — Религия и политика. 16.30 — Концерт. 17.15 — Молодые литераторы в гостях у писателя В. Карпова. 18.15 — Сегодня в мире. 18.30 — Обсуждение проекта Закона о государственном предприятии (объедине-

нии). 19.00 — Футбол. Кубок европейских чемпионов европейского чемпионата. Полуфинал. «Порто» (Португалия) — «Динамо» (Киев). 20.30 — Время. 21.15 — Навстречу XX съезду ВЛКСМ. Телемост Москва — София. 22.45 — Концерт. 23.15 — Сегодня в мире.

### II ПРОГРАММА

8.00 — Утренняя гимнастика. 8.15 — «Земля и вода Акдалы». Телефильм. 8.35 и 9.40 — Общая биология. 10-й класс. 9.05 и 13.15 — Испанский язык. 1-й год обучения. 10.10 — Учащимся СПТУ. История. 10.40 и 11.40 — Этика и психология семейной жизни. 11.10 — Поэзия М. Дюдина. 12.10 — «Освобождение Праги». Худ. фильм. 1-я серия. 13.50 — А. И. Герцен. «Былое и думы». Часть 6-я — «Владимир Клязьме». Часть 7-я — «Москва, Петербург». 15.30 — Новости.

### ТЮМЕНЬ

### II ПРОГРАММА

17.30 — Хроника новостей. 17.35 — Телефильмы. 18.10 — «Поединок с высотой». Док. фильм. 18.40 — Тюменский меридиан. 18.55 — Спокойной ночи, малыши! (М.). 19.10 — Информатика и информатизация. 19.40 — Реклама. 19.45 — Юность наших отцов.

### МОСКВА

20.30 — Время. 21.15 — Экран зарубежного фильма. «Освобождение Праги». 2-я серия. 22.20 — У карты духовой оркестр ГАБТа СССР. 23.15 — Новости. По окончании — Тюменский меридиан.

### III ПРОГРАММА

17.30 — Новости. 17.40 — «Современники». О делегатах XX съезда ВЛКСМ. 18.25 — Ритмическая гимнастика. 18.55 — Спокойной ночи, малыши! 19.15 — 9-я студия.

## Объявления

Пуровская очно-заочная школа **ОБЪЯВЛЯЕТ ПРИЕМ УЧАЩИХСЯ**

из числа работающей молодежи на 1987-88 учебный год в учебно-консультационные пункты при Таркосалинской, Уренгойской, Самбургской, Пуровской, Ягнеттской, Пурпейской, Ханымейской школах.

В школу принимаются лица, имеющие документ о неполном среднем образовании. Прием заявлений — с 15 апреля по 31 августа.

Пуровскому рыбозаводу **НА ПОСТОЯННУЮ РАБОТУ** требуются рыбообработчицы. Оплата труда сдельная.

ВЫСОКАЯ ПЕЧАТЬ  
ОБЪЕМ 1 ПЕЧАТНЫЙ  
ЛИСТ. ФОРМАТ А-3.



Счастливые дети северян.

Фотоотряд Л. Шалахова.

Редактор В. МОТИН.

Над выпуском работала: корректор И. Аманенко, метрантаж В. Анисимова, линотипист Т. Рассохина, машинист А. Пяк.

**НАШ АДРЕС:** п. Тарко-Сале, ул. Ленина 1-а. **ТЕЛЕФОНЫ:** редактор: 2-17-95, зам. редактора: 2-14-07, приемная: 2-17-07, секретариат: 2-10-96, отдел народного хозяйства: 2-17-96, отдел писем: 2-18-95, корреспондент районного радио: 2-18-05, типография: 2-16-06. Пуровская районная типография Управления издательств, полиграфии и книжной торговли Тюменского облисполкома.

Заказ 658. Тираж 3487.

ИНДЕКС 54800.