Агрофирма “Агой” заключает договоры на поставку пива бутылочного и бестарного, безалкогольных напитков.

Пиво, изготовленное из лучших сортов российского солода, обладает приятным вкусом, тонизирующим и жаждоутоляющим действием, способствует снятию стресса и хорошему сну, повышает сопротивляемость организма болезням.

Безалкогольные витаминизированные газированные напитки “Серино-ананас”, “Серино-апельсин”, “Серино-тропик”, “Серино-киви” обладают тонизирующими и жаждоутоляющими свойствами, имеют неповторимый аромат и вкус тропических фруктов.

Безалкогольные напитки рекомендованы к употреблению больным диабетом.

Срок хранения напитков - 30 суток.

Продукция, выпускаемая фирмой, имеет гигиенический сертификат, выданный Тюменской санитарно-эпидемилогической станцией, а также заявление-декларацию, зарегистрированную Тюменским Центром стандартизации и метрологии.

Обращаться: 626726, г.Ноябрьск-9, а/я 95,

агропромышленная фирма “Агой”.

Код 34564, телетайп 735378 “Агой”.

Тел.: 4-30-10, 2-32-48.

---

**К сведению акционеров АООТ “Пурефтегазгеология”, желающих продать акции**

С 20 июля 1994 года акционерное общество закрытого типа “Пуринвест” начинает скупку обыкновенных и привилегированных акций акционерного общества открытого типа “Пурнефтегазгеология” по цене пять тысяч рублей за одну акцию. Оплата осуществляется наличными средствами. Договор оформляется при наличии паспорта.

Покупка производится в отделе ценных бумаг по адресу:

п.Тарко-Сале, ул.Губкина, 2"а", каб.N 33.

Время работы с 8 до 17 часов ежедневно, кроме выходных дней.

---

**Государственная налоговая инспекция** по Пуровскому району приглашает на постоянную работу специалиста с высшим юридическим образованием и стажем работы по специальности не менее 5 лет.
Адрес инспекции: Тарко-Сале, ул. Авиаторов, 6-А.
Справки по телефону: 2-26-91

---

**Меняю:** 3-комнатную квартиру. 2 лоджии, комнаты изолированные в районе рыбкоопа на равноценную.
**Обращаться:** с 8.00 до 18.00 час.
Тел. 2-12-54

---


За редактора С. В. ТИТОВ

СЕВЕРНЫЙ ЛУЧ - Районная общественно-политическая еженедельная газета

Тираж 2000

Индекс 54360

УЧРЕДИТЕЛИ: Администрация Пуровского района Тюменской области и коллектив редакции

НАШ АДРЕС: 626720 Тюменская область, пос. ТАРКО-САЛЕ, Первомайская, 20

Контактные телефоны: 2-17-95, 2-14-07

Материалы, опубликованные в газете, являются собственностью редакции. Авторские претензии принимаются в течение трех месяцев со дня выхода публикации. Рукописи не рецензируются и не возвращаются. Грамматической и синтаксической правкой официальных материалов редакция не занимается.

Последний блок номера подписан к печати в пятницу в 10.00. Номер вышел из печати в 15.00. Газета набрана, сверстана и отпечатана на электронно-офсетном комплексе редакции “СЛ” и администрации района.



***РЕДАКЦИЯ “СЛ” принимает рекламу и об’явления, а также заказы на полиграфическую продукцию в любом об’еме от организаций и частных лиц. Публикация рекламы, изготовление продукции - в кратчайшие сроки.***
***Телефон 2-18-95. Качество гарантируется. Цена договорная.***


---


Еженедельник зарегистрирован Екатеринбургской региональной инспекцией по защите свободы печати и массовой информации. Свидетельство о регистрации № 1 от 26.09.1990 г.


*Возьмемся за руки, друзья,*
*Чтоб не пропасть поодиночке!*

# СЕВЕРНЫЙ ЛУЧ


№ 24 (2493)
30 июля 1994 г.
Суббота
Цена 100 руб.
В розницe – цена свободная.
Издается с января 1979г.

Районная общественно-политическая газета — издание администрации Пуровского района Ямало-Ненецкого автономного округа Тюменской области и коллектива редакции


**Наш район, широко известный своими достижениями в спорте, и сегодня, несмотря на крайне тяжелое финансовое положение, не скупится в средствах, направляемых на физическую культуру и спорт, на здоровье людей. В марте-апреле будущего года состоится большое событие в спортивной жизни района: впервые в Тарко-Сале будет проводиться VI чемпионат Тюменской области по национальным видам спорта. Распоряжением главы администрации района С. А. Ламбина начинается подготовка к чемпионату.**

**“И Ангел, которого я видел стоящим на море и на земле, поднял руку свою к небу и клялся Живущим во веки веков, Который сотворил небо и все, что на нем, землю и все, что на ней, и море и все, что в нем, что времени уже не будет; но в те дни, когда возгласит седьмый Ангел, когда он вострубит, совершится тайна Божия, как Он благовествовал рабам Своим пророкам”.**

**“И произошла на небе война: Михаил и Ангелы его воевали против дракона, и дракон и ангелы его воевали *против них,* но не устояли, и не нашлось уже для них места на небе. И низвержен был великий дракон, древний змий, называемый диаволом и сатаною, обольщающий всю вселенную, низвержен на землю, и ангелы его низвержены с ним.**

**И услышал я громкий голос, говорящий на небе: ныне настало спасение и сила и царство Бога нашего и власть Христа Его, потому что низвержен клеветник братий наших, клеветавший на них пред Богом нашим день и ночь; они победили его кровию Агнца и словом свидетельства своего и не возлюбили души своей даже до смерти”.**

***Откровение Иоанна Богослова, 10, 5-7; 12, 7-11.***


(По-гречески “откровение” - апокалипсис. Интереснейшую гипотезу, позволяющую по-иному взглянуть на библейские пророчества, читайте на стр. 4-5)

# О плане мероприятий по подготовке к VI чемпионату Тюменской области по национальным видам спорта

**РАСПОРЯЖЕНИЕ ГЛАВЫ АДМИНИСТРАЦИИ РАЙОНА**

ОТ 28 ИЮНЯ 1994 ГОДА N 252

В соответствие с постановлением главы администрации района N 478 от 17 мая 1994 года утвердить прилагаемые мероприятия по подготовке и проведению VI чемпионата Тюменской области по национальным видам спорта в райцентре Тарко-Сале в марте-апреле 1995 г.

Контроль за реализацией мероприятий оставляю за собой.

**Глава администрации** **С. А. ЛАМБИН**

# ПЛАН

**мероприятий по подготовке и проведению VI чемпионата области по национальным видам спорта в Пуровском районе, п. Тарко-Сале, в марте-апреле 1995 года**

1. Проводить совещание оргкомитета по подготовке к чемпионату области один раз в месяц

**председатель оргкомитета**

2. Подготовить наглядную агитацию, транспаранты, приветствия до 15.02.1995 года

**райспорткомитет**

3. Подготовить эмблему VI чемпионата области по нац.видам спорта до 01.09.1994 года

**райспорткомитет**

4. Заказать буклет, вымпелы, знаки к VI чемпионату по нац.видам спорта к 01.10.

**райспорткомитет**

5. Подготовить места проведения соревнований и изготовить оборудование к 15.02.1995 года

**Лиоско В. Л.**

6. Подготовить места для размещения участников до 01.02.1995 года

**Мартыненко В. Л., Полонский А. Г.**

7. Организация питания участников соревнований до 01.02.1995 года

**Ковалевская Л. А. , спорткомитет**

8. Определить ответственных за встречу и отправку участников и гостей чемпионата, обеспечить им организованный прием и размещение до 01.02.1995 года

**Мелишников Н. А.**

9. Организовать передачи информации в областную, окружную и районную прессу (радио, телевидение, печать) весь подготовительный и соревноват. период

**Жижик А. П., Мерзосов Г. Г.**

10. Организовать культурную программу на открытии и закрытии чемпионата, вечера отдыха для спортсменов в дни соревнований

**Сосова Н. В.**

11. Создать пресс-центр и организовать его работу в дни соревнований

**Жижик А. П.**

12. Организовать работу по медобслуживанию участников в местах проведения соревнований в дни соревнований

**Бронштейн Е. Л.**

13. Обеспечить охрану общественного порядка в дни соревнований

**Турчинов Н. Н.**

14. Закрепить ответственных и организовать их работу со спортивными делегациями в дни соревнований

**отдел культуры, райспорткомитет**

15. Заказать и организовать работу автотранспорта для обслуживания участников и гостей соревнований в дни соревнований

**Ганус И. П.**

16. Организация безопасности движения в дни соревнований

**Лупич В. Ю.**

17. Организация торговли в местах проведения соревнований в дни соревнований

**Ковалевская Л. А.**

18. Привлечение спонсоров

**райспорткомитет**

19. Организовать знакомство и встречу с участниками соревнований на рыбозаводе, в совхозе "Верхнепуровский", школе-интернате в дни соревнований

**Пантелеев Д. С., Конюшевский А. С., Гаджиев Н. Б., Хашагульгов М. М.**

20. Подготовить сметы и обеспечить финансирование расходов, предусмотренных мероприятий до 01.02.1995 года

**Лиоско В. Л., Федотова В. М**

21. Организовать встречу и знакомство с руководством и мероприятиями акционерного общества "Пурнефтегазгеология" до 01.02.1995 года

**Полонский А. Г.**

22. Организовать приглашение и доставку болельщиков из национальных поселков района, решить вопросы размещения за день до соревнований

**Пантелеев Д. С., Ганус И. П., Мартыненко В. М.**

## РАСПОРЯЖЕНИЕ ГЛАВЫ АДМИНИСТРАЦИИ РАЙОНА

ОТ 13 ИЮЛЯ 1994 ГОДА N 270

Во исполнение Указа Президента Российской Федерации от 25.05.1994 года N 1016 "О неотложных мерах по реализации Федеральной программы Российской Федерации по усилению борьбы с преступностью на 1994-1995 годы" и в целях проверки реализации Программы неотложных мер по борьбе с преступностью в Пуровском районе на 1991-1995 годы, принятой на заседании президиума районного Совета народных депутатов от 04.02.91 года, создать рабочую группу под председательством в следующем составе:

1. Турчинов Николай Николаевич - начальник РОВД.
2. Малахевич Ольга Эдуардовна - прокурор района .
3. Давыдюк Петр Андреевич - и.о. председателя районного народного суда.
4. Сидоров Виталий Александрович - начальник налоговой полиции.
5. Мелишников Николай Александрович - заместитель главы администрации района.
6. Ходаковский Александр Кириллович - заведующий юридическим отделом администрации района.

Членам рабочей группы:

- до 21 июля 1994 года проверить выполнение районной программы по борьбе с преступностью на 1991-1995 годы;

- до 15 августа 1994 года обобщить замечания, поступившие от соответствующих структур, и с учетом предложений внести комплексную программу на 1994-1995 годы по усилению борьбы с преступностью на рассмотрение главы администрации района.

Определить днем заседаний рабочей группы - понедельник каждой недели.

**Глава администрации района**
**С. А. ЛАМБИН**





Инвеско-Банк
ПУРОВСКИЙ ФИЛИАЛ

Уважаемые жители района!
Пуровский филиал Инвескобанка
принимает от населения валюту
на срочные депозитные вклады
с выплатой процентов:

сроком на 1 мес. - 15 % годовых
-"- 3 мес. - 18 % -"-
-"- 6 мес. - 21 % -"-
-"- 9 мес. - 24 % -"-
-"- 12 мес. - 27 % -"-

Для вкладчиков устанавливается льготный курс
продажи долларов США.

Прием вкладов осуществляется
в здании администрации Тарко-Сале
(вход со стороны библиотеки).

Телефон для справок: 2-10-40

# Школа, школа... Родная школа

## Там ребенок может легко заработать невроз, считает известный московский детский психиатр Елена Воронко

Эта встреча с заинтересованными родителями, журналистами состоялась в Центре психологического воспитания. Думаю, что проблемы наших детей никого не оставят равнодушными. О них просто необходимо знать каждому родителю. Давно повелось так, что у нас просто невозможно приступить ни к одной работе, не пройдя какого-то, пусть минимального, обучения. Хуже обстоят дела с выполнением родительских обязанностей: в этих вопросах никакого минимума сдавать не приходится. Кто и как может научить нас правильно воспитывать наших детей? Именно с целью заполнить этот пробел врачи-психологи, преподаватели решили совершенно бесплатно провести цикл бесед на эту тему.

С одной из таких бесед я и хочу познакомить наших читателей. Предоставляю слово подростковому психиатру.

Часто на консультации у психотерапевта выясняется, что проблемы, по поводу которых обращаются родители подростков, на самом деле появляются значительно раньше - когда ребенок только пошел в школу. А в ней началась новая жизнь: жесткий режим, обязанности, а главное - новые человеческие отношения, не всегда искренние и справедливые и ох, как часто, недоброжелательные. Все это в сочетании с легко возникающим переутомлением нередко приводит к появлению психических нарушений, распознать первые признаки которых очень важно.

Нужно иметь в виду, что шести-семилетний ребенок, как правило, не умеет еще выразить свои переживания, найти слова, чтобы описать тягостные ощущения. Пусть он и не жалуется на страх и тревогу, не говорит о своем подавленном настроении, но изменения в его поведении сигнализируют об опасности:

1. Ребенок возвращается из школы необычайно тихий и вялый. Или, наоборот, он так возбужден, взвинчен, как будто бы в нем отпустили пружину, туго сжатую в течение нескольких часов пребывания в школе.

2. Обыкновенно очень разговорчивый, даже болтливый, ваш малыш помалкивает о том, что произошло в школе, ни на кого не жалуется, а просто не хочет говорить.

3. Прежде довольно крепкий ребенок регулярно жалуется на плохое самочувствие. У него болит голова, а чаще - живот. И при этом, как правило, по утрам. Исключительно в будние дни, в субботу же наступает заметное облегчение.

4. Давно уже и днем, и ночью опрятный, ребенок приходит из школы с влажными трусиками, мочит постель ночью.

5. Появляются сначала еле заметные, но постепенно усиливающиеся непроизвольные движения: ребенок смаргивает, как будто бы попала соринка, морщит брови, хмурит лоб, шмыгает носом, покашливает, пожимает плечами, стучит по любой поверхности, вертит в руках мелкие предметы, рвет в клочки всякую бумажку, оказавшуюся под рукой.

6. Появляются запинки в речи, не то чтобы прямо заикание, но какие-то помехи.

Если вы заметили что-то нехорошее, прежде всего не пугайтесь и не сердитесь. Не торопитесь объявить малыша хитрецом, симулянтом и прогульщиком, не стыдите его за то, что он "такой большой, а мокрый", не одергивайте его и не требуйте прекратить шмыгать носом и моргать, не донимайте расспросами и не обвиняйте его в скрытности. Не пропустите тревожные симптомы и обсудите их с профессионалом. Когда расстройства уже появились, требуются специальные меры.

Причиной таких расстройств, как правило, оказывается психический дискомфорт в школе, эмоциональные и прочие перегрузки. Школьный невроз - это душевное заболевание, крайние проявления которого приводят к полному отказу ребенка от школы, формированию тяжелых страхов и навязчивостей, они трудно лечатся и нарушают развитие ребенка.

Но ведь сейчас середина лета, и ребенок лишь собирается в школу. Быть может, мы сможем оградить его от ненужного напряжения, если сумеем правильно расставить некоторые вещи по местам, назовем их своими именами и выпутаемся из сети страхов и обманов, в которых воспитывали нас, советских детей.

**Обман N 1. Школа - это твоя семья.**

Семья для ребенка - это главное и единственное в жизни. Семья вашего ребенка - вы. Не отдавайте чужим людям свое сокровенное, не перекладывайте на них своей ответственности. Ведь школа по вашим законам жить не станет, да и вы, быть может, не во всем с ней согласитесь. Как же быть ребенку? Любая двойственность разрушает гармонию мира, особенно мира маленького ребенка. Что же такое школа, если она не семья? Работа. И хорошо, если работа любимая и интересная, а ведь может быть скучная и постылая. Однако необходимая. Нужно терпеть, терпеть всем вместе.

**Обман N 2. Учительница - вторая мама.**

Храни нас Господи от учительниц-матерей и от начальников-отцов. Это, как правило, маска того, кто стремится полностью подчинить нас себе. Учительница, вошедшая в роль матери, теряет чувство реальности, она признает за собой право контролировать вашего ребенка во всем, а с ним - и вас. Она не довольствуется местом возле вас, она старается - и нередко вполне успешно - спихнуть вас с него. А чего стоит "доверительность", с которой вам звонят из школы и сообщают, что у вашего ребенка нашли в портфеле сигареты, просят принять меры? Назовем вещи своими именами: сначала вашего ребенка обыскали, а потом на него донесли. Уясните себе, что это донос. И реагируйте соответственно.

Очень часто мы не решаемся взять сторону своего ребенка и объясниться с учителями, потому что не освободились еще от собственного детского страха перед ними. Мы думаем: если я буду спорить - отыграется на моем ребенке. Но ведь мы, советские люди, испытывали страх перед школой именно оттого, что наши родители верили обману N 1 и обману N 2 и отдавали нас в полную власть чужим людям.

Попробуем же выпутаться из этих заблуждений. Школа, даже самая замечательная, - это всего лишь служба. Поддержку, тепло, чувство защищенности ребенок найдет только в семье, а значит, у вас.

**Ф.ЦУКЕРМАН**





# Украли ребенка

## За его жизнь потребовали полмиллиона долларов

**Захват заложников для выяснения коммерческих дел стал уже привычным явлением, однако киднеппинг пока еще не вошел в моду у российских преступников. Похоже, что в ближайшее время ситуация может измениться не в лучшую сторону. Месяц назад в региональное управление по борьбе с организованной преступностью (РУОП) обратилась директор одного из малых предприятий и сообщила, что неизвестные преступники похитили ее 8-месячную дочь Анастасию. За жизнь ребенка они потребовали 500 000 долларов. События развивались, как в классическом американском боевике.**

2 июня в квартиру к коммерсантке, где находились домработница и Анастасия, позвонили. Посмотрев в глазок, женщина увидела там даму в белом халате. Назвавшись медсестрой, незнакомка попросила ее впустить якобы для медицинского освидетельствования ребенка. Однако в открывшуюся дверь ворвались двое кавказцев, которые без лишних разговоров связали домработницу и унесли младенца. Пришедшая вечером домой с работы мать застала трагедию. По всей видимости, преступники уже тогда установили за ней слежку, поскольку через несколько минут в ее квартире раздался телефонный звонок. Аноним сообщил, что ребенок похищен и если мать хочет его когда-нибудь увидеть, ей следует изыскать 500 тыс. долларов.

К этому времени уже были проинформированы работники РУОП и ФСК. Но засечь преступников на этом этапе не удалось. Две недели вымогатели перевозили девочку с одной квартиры на другую, звонили из телефонов-автоматов в разных концах города и разговор вели не более 1 минуты. А в конце концов заложница вообще была перевезена в Казахстан. Оставшиеся в Москве преступники продолжали "вытягивание" денег. В очередной раз позвонив матери, они сообщили, что будут общаться с ней только по рации и предложили подъехать за ней в условленное место. Однако там не оказалось ни звонивших, ни рации. Кроме того, вскоре женщина нашла в своей квартире радиомикрофон и когда сказала об этом рэкетирам, те полностью отказались от причастности к появлению "жучка". Подобные "проверки" навели оперативников на мысль, что они имеют дело с профессионалами в своей области.

Уже потом сотрудники милиции выяснили, что во время пребывания в Казахстане, девочка заболела "краснухой" и получила заражение кишечной палочкой. Одна из членов преступной группы легла с девочкой в больницу под видом матери и дочки. В Москве же тем временем с помощью официальных органов были найдены 270 тыс. долларов, и мать договорилась с преступниками о встрече. Вслед за этим преступники обещали вернуть ребенка. В 15.00 террористы получили деньги, а вечером мать обнаружила дочку в коляске у своего дома.

Однако к этому времени сыщики уже знали всех участников вымогательства. Как только девочка оказалась в безопасности, было принято решение задержать преступников. 2 июля, в субботу, оперативная группа ворвалась в квартиру, где вся компания за шикарным столом праздновала получение богатого куша. Интересно, что из пяти членов банды трое оказались представителями женского пола. Просматривается и явная преемственность поколений. Так, в похищении девочки участвовали мать и сын, причем мать работала директором известного в Москве салона-магазина "Марьяна". Организатором же преступления оказалась одна из давних знакомых жертвы, знавшая ее по совместной работе в Казахстане много лет назад.

Следствие продолжается. И следствие, и суд обязаны всеми мерами поставить надежный заслон перед одним из самых отвратительных преступлений, которое знает человечество.

**Ф.ЦУКЕРМАН**

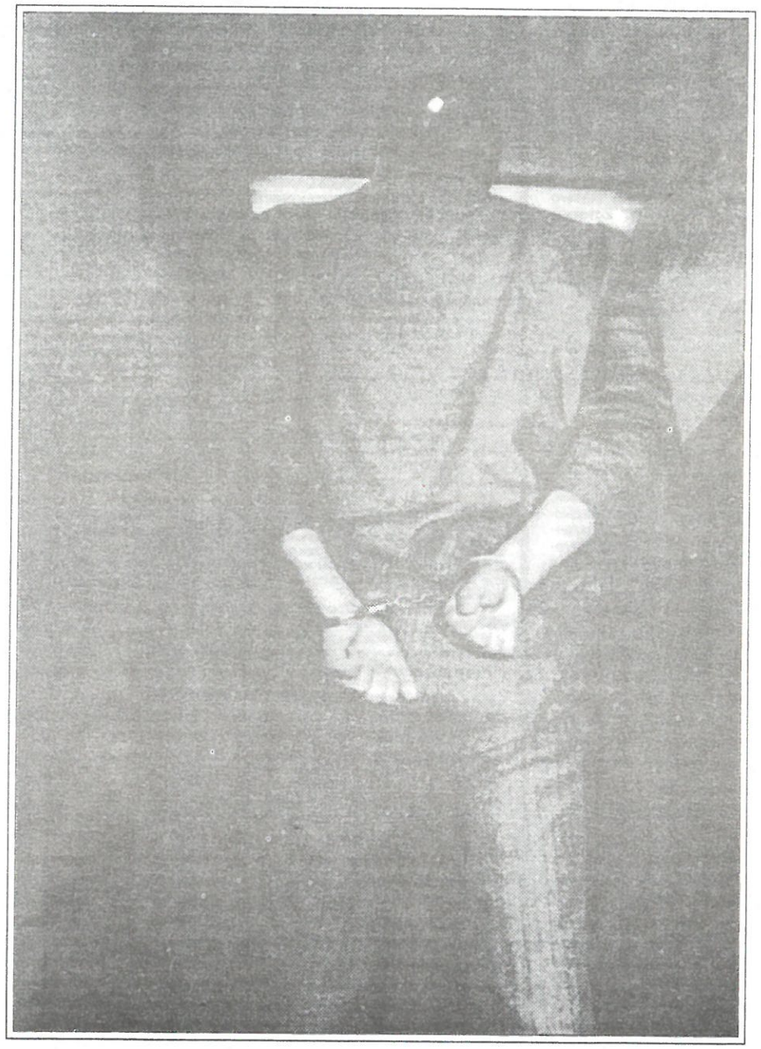

*Гипотезы*

# АПОКАЛИПСИС

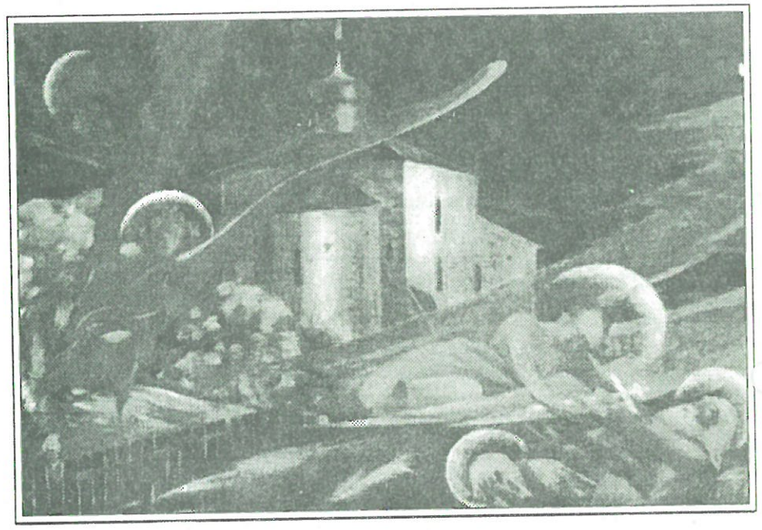

НЕОПРОВЕРЖИМЫЕ факты систематического наблюдения за Землей космических цивилизаций позволяет сделать следующее предположение: не является ли Библия концептуальной программой развития человечества на 2000 лет, сформулированной космическими резидентами? Если это так, то Библия должна явиться закодированной программой развития человечества на две тысячи лет, расшифровка которой позволила бы заглянуть в космическое прошлое наших предков и грядущее будущее наших детей.

Почему именно во второй половине 1 века возникло древнее христианство в восточных провинциях Римской империи? Оказывается, есть внутренняя связь между местом и временем возникновения христианства. К этому времени духовное разложение Римской империи достигло тотального уровня - гомосексуализм, разврат, разложение и духовный распад общества утвердились на официальном уровне. Цивилизованное человечество катастрофически теряло высоты духовности.

И, как новый моральный порыв, явилось учение о вечной душе, провозглашенное христианством на общем фундаменте гуманности и справедливости. Человечество получило духовные перспективы на ближайшие два тысячелетия...

Бог-отец, Бог-сын, Бог-дух... Триединый... Что за этим стоит, если Библия действительно отражает ход развития реальных событий?

Из опубликованных американских источников стало известно, что к концу XX столетия в США будет создана система, позволяющая расшифровать электрические сигналы головного мозга в виде логических построений человеческой мысли. Представим, что это система может быть задействована по радио на мощную самонастраивающуюся, логически мыслящую ЭВМ, и мы получим духовный, постоянно развивающийся отпечаток конкретного человека!

Эксперименты в области клонирования,то есть размножения неполовым, клеточным путем, в специальной литературе освещаются давно. Особенностью этого метода является полное дубль-производство оригиналов. Пока медицина не достигла таких вершин на человеке, но принципиальная возможность, как говорится, имеет место. Теперь представим цивилизацию, обогнавшую нас в развитии на несколько миллионов лет. Представили? И перед нами начнут вырисовываться Бог-отец, отклонированный Бог-сын и гипотетическая ЭВМ, о возможности которой можно догадываться, объединяющая духовно первого со вторым.

И мы с трепетом начинаем ощущать, как отступает смерть. Да-да, отмирает только телесная оболочка, а сам творец и его дух нетленно и победоносно продолжают существовать во времени. Так рождается в нашем сознании величайший образ триединого Бога, руководителя программы "ЦИВИЛИЗАЦИЯ". Но, став на путь познания, мы не остановимся и пойдем дальше. Что означает непорочное зачатие? Не означает ли это, что Деве Марии была клонирована от Бога-руководителя и созидателя живая ткань с целью трансляции на Землю второго дубля, Бога-сына? Резидента, которому вменялось создать принципиально новое мировоззрение в виде религии, способной вывести человечество из духовного тупика и обеспечить дальнейшее гармоничное развитие цивилизации.

Смею предположить, что информация о космических пришельцах-созидателях по частям разбросана среди основных религий мира, чтобы усложнить овладение ею в полном объеме.

Почему же к 2000 году в Библии запланирован Апокалипсис? Иэвестно, что игнорирование фактов не изменяет обстоятельств, а только усугубляет последствия...

Вот некоторая группа фактов, конструируемая многократно на научно-экспериментальном и житейско-бытовом уровнях. В Индии местными учеными совместно с учеными США зафиксированы многочисленные, свыше сотни, случаи переселения душ. Замечены даже определенные закономерности. Души безвременно погибших переселяются в детей в возрасте от 4 до 6 лет, т. е. в телесные оболочки, в которых еще не расцвел таинственный цветок собственной духовной материи.

Отмечены многие случаи в разных странах: люди, пережившие клиническую смерть, созерцали собственное тело как бы со стороны, а также пролетали через таинственную трубу в систему пространства.

Сейчас можно только сказать, что эта проблема находится на стыке взаимодействия плотной и тонкой материй. С определенной долей уверенности можно утверждать, что для цивилизации высшего порядка плотная и тонкая материи находятся в постоянном контакте. Более того, граница раздела между ними является достаточно размытой.

Характерным примером такого взаимодействия является знаменитая болгарская прорицательница Ванга, которой дана космическими силами возможность взаимодействия с тонкой духовной материей умерших. Источником информации Ванги, видимо, является биоэнергетическое информационное поле Земли, формируемое на основе тонкой материи отживших людей за все время существования цивилизации. При направленном информационном зондировании Ванги через нее можно было бы получить уникальную информацию о прошлом, настоящем и будущем человечества. В конце концов для этого и создан ее космический феномен.

Можно предположить, что биоинформационное поле и представляет в своей совокупности тот знаменитый и загадочный космический разум, о котором говорит Циолковский. Возможно, что развитие нашей цивилизации происходит под его постоянным наблюдением и воздействием на индивидуальном уровне.

Характер взаимодействия создателя с космическим разумом пока недостаточно ясен, но кто знает, может быть, это и есть гипотетическая ЭВМ, которая обеспечивает триединство Бога-отца, Бога-сына, Бога-духа. Тогда становится понятным, почему Бог, то есть создатель, владеет практически исчерпывающей информацией о каждом индивидуальном субъекте. Видимо, есть своя доля правды в выражении: "Бог все видит, все слышит, все знает!"

Среди обстоятельств и фактов, относящихся к аномальным явлением, особое место по информативности занимают события, происшедшие в США в 1961 году с мужем и женой, которые не только подверглись медицинскому обследованию на космоплане, но и получили богатую информацию о космических пришельцах. Из всего этого что-нибудь да следует.

Во-первых, следует, что наша планета (и цивилизация) является держателем неких продуктов, представляющих существенную ценность, если они, гости, за многие световые годы мчатся сюда. Это что-то самовоспроизводится и возобновляется, так как вывоз осуществляется давно и систематически. Геологические полезные ископаемые, видимо, следует отбросить сразу, так как летать сюда издалека за этим добром бессмысленно в условиях широкого распространения мертвых холодных планет.

Во-вторых, мы не входим, видимо, на равноправных началах в состав космического сообщества и представляем собой опытную недоцивилизацию, на которую не распространяются общие законы гостеприимства, но если принять, что планета не принадлежит нам, а мы лишь часть экспериментального пейзажа, то здороваться с нами необязательно. Итак, кто мы и зачем мы? Куда свой путь вершим? Если принять, что в космических цивилизациях высшего порядка смерть является лишь сменой физических оболочек для элитной части сообщества, которая управляет системой бездуховных и бесполых биороботов-клонов, а также роботизированных систем различных уровней, то возникает догадка: в этих цивилизациях имеется существенный дефект в производстве тонкой духовной материи, составляющей основу их могущества, т. е. космического разума. Но космический разум эффективен и могуществен прежде всего своей беспредельностью.

Что в таких случаях предсказывает логика?

Необходимо создать по периферии сообщества "плантации" плотной материи по выращиванию на ней тонкой духовной материи, которая затем транспортируется в отдаленные работы космоса для дальнейшего его освоения. Естественно, что при этом на "плантации" необходимо содержать "садовника" - Создателя - Триединого Бога, который должен следить за качеством производимой "продукции".

Лучше всего осуществлять управление "плантацией" через религию - мировоззренческую концепцию, в которой есть свои овцы и свой пастух. Информация о мироустройстве и месте "плантации" в общем ранжире выдается в зашифрованном виде, как некие фантастические, присылаемые мистикой легенды. Красиво и непонятно. Но действует безотказно! Но "плантация" по мере развития начинает вызревать до самостоятельного понимания своего места и реальной роли в космическом обществе, с которым она в корне не согласна! Обладая высоким уровнем и качеством прогнозирования, космические экспериментаторы и "садоводы" вычислили, что к двухтысячному году человечество выйдет на уровень понимания тонкой духовной материи космического разума, а также на возможность контакта с ним.

Если это произойдет, то наша цивилизация резко вырвется на информационный уровень со всеми правами на членство. Следствием этого явится экспорт ракетно-ядерной психологии, а также духовного разложения, идущего от нас к другим членам сообщества космических цивилизаций. Помимо этого мы понесем с собой на экспорт варварское уничтожение среды обитания.

Образно говоря, мы принесем с собой бациллу духовного и военного общества. А бешеных животных, как известно уничтожают в чисто профилактических целях.

**Эпилог**

Давая нам мировоззренческую концепцию (в виде религии) о чистоте вечной души, космические экспериментаторы предлагали человечеству шанс, который оно так и не использовало, и не им, экспериментаторам, в этом упрек. Честно говоря, они в него, этот шанс, особенно и не верили, и поэтому наши "садовники" заложили в Библию Апокалипсис как трагический итог эксперимента.

Итак, эксперимент практически закончен. Для науки даже отрицательный результат - результат!

На сцену готовятся выйти новые лица... Но спектакль продолжится... На новой планете, с новыми героями, но уже без нас и в других модельных условиях. Нашим детям придется расплачиваться за тысячелетние пороки человечества... как крайним.

Как можно избежать судьбы быть уничтоженным? Только два пути: или изменить внешние обстоятельства, или измениться самим. Изменить внешние обстоятельства не в наших силах, значит, для выживания нам необходимо - и срочно - измениться самим. Это, видимо, должно сопровождаться комплексом мероприятий:

- срочным разоружением всего человечества на уровне стран и отдельных людей, оставив только милицейские силы для поддержания внутреннего порядка;

- энергичным вложением полученных от разоружения средств в восстановление экологии планеты;

- твердой локализацией "черных душ" (убийц, садистов и т. д.);

- разработкой новой философской мировоззренческой концепции, основанной на космических реалиях. Эта новая просвещенная религия должна опираться не на веру, а на знания. Во главе ее должны стоять высокая нравственность и духовность. Тем самым мы сделаем заявку на продолжение эксперимента и, быть может, на право вхождения в сообщество;

- добровольным отказом от военного противостояния космическому сообществу даже в условиях его вмешательства в наши внутренние дела.

Но разве можно за шесть лет выполнить то, что было предначертано человечеству две тысячи лет назад? Даже если предположить, что завтра придет Спаситель и попытается предупредить о надвигающемся Апокалипсисе, мы рассмеемся ему в лицо и объявим клоуном, иллюзионистом и фокусником, специалистом в области медитации. И не помогли бы Спасителю ни головоломные чудеса в древнебиблейском духе, ни угрозы кары небесной.

Несчастные и беззащитные мы побредем безвольными толпами к своему последнему завтра...

А над Землей по-прежнему будут идти последние горькие и такие ласковые кислотные дожди.

В черном и безмолвном пространстве будут еще долго нестись звуки величественной увертюры большого человеческого сердца, увертюры цивилизации, которая так и не успела стать симфонией...

**Материал подготовлен**

**Л. ТАТЧИНОЙ**

# Иные времена - иные песни

***Веселая жизнь пошла! Одни выдают научные гипотезы, строят мудреные планы на тот счет, как нуль эффекта сегодняшней экономической системы превратить в денежный знак, а другие спешат расставить каменные глыбы с отпугивающими надписями: налево пойдешь - голова с плеч, направо пойдешь - ворон глаз выклюет. Вот так и пришли к разделению труда - кто-то в поте лица прокладывает путь из кризиса, а кто-то пугает: не иди тем путем, лучше стой на месте, осмотрись. Только непонятно, каким должен быть угол "оглядывания" - то ли в 180 градусов, то ли во все 360.***

***Такие мысли навеяла на меня недавняя встреча с одним из представителей частной фирмы.***

Итак, у нас в гостях - бизнесмен. Знакомьтесь, господа , - Анатолий Дмитриевич Ким, директор фирмы "КИМС". Не ошибусь, если скажу, что это одна из преуспевающих фирм поселка - 4 года назад организовалось это предприятие, и сейчас дело поставлено на широкую ногу. Все работники фирмы - в постоянной мощной "рысьей" скачке: не выдерживаешь - сходи с дистанции. Но кто к нему приходит работать - остается. Поэтому у него сложился стабильный коллектив. Есть здесь общая стратегия - за месяц, за полгода сделать работу одного года. Думаю, что к нему как нельзя лучше подходит фраза: "К завтрашнему дню... А еще лучше - надо бы сделать вчера". И дела становятся всегда подъемными, если их делать по-настоящему. Хоть какая-то экономическая стабильность - большое благо для входящих в рынок. Коллектив в этих условиях может более или менее спокойно и уверенно планировать свое будущее. Инициатива создания фирмы принадлежит Анатолию Дмитриевичу Киму, ему и слово.

- Наша фирма предназначена для строительства дорог и дальнейшего их содержания в порядке. В поселке основную массу дорог и тротуаров проложили наши рабочие, что-то подремонтировали, где-то положили новые. Мы и создавались для того, чтобы в райцентре сделать хорошее благоустройство, озеленить поселок. В прошлом году специально завезли для этой цели 5 тысяч кубометров торфа. И мы готовы приступить к этим работам, но финансовые затруднения сдерживают. Фирма наша частная, и дотироваться нам неоткуда. Да и бартерные сделки не можем производить: не на что меняться.

Заказчиками у нас выступают две организации - управление автомобильных дорог округа. На его средства строим дорогу Тарко-Сале - Пуровск. Правда, с февраля по июнь работы были приостановлены, ибо округ не мог нас профинансировать. Сейчас деньги поступили, и мы продолжаем строительство. В данный момент находимся возле реки Пур, через которую поставили понтонный мост. Приобретен он на деньги управления автомобильных дорог. Понтон состоит из маленьких барж по 6 метров, соединенных между собой, а всего их 47 штук. Техника движется постоянно, нам приходится его обслуживать, поэтому организовано круглосуточное дежурство. Эту дорогу есть возможность закончить к концу года, но если только будут нас нормально финансировать.

Вторым заказчиком является администрация района, которая должна субсидировать строительство трассы Тарко-Сале - Харампур. Но работы здесь полностью прекращены. Причина та же. Администрация задолжала 800 млн. рублей. С нашей стороны никаких проблем нет. Будут деньги - завтра же рабочие начнут строительство трассы. Нам ведь тоже невыгодно: есть подразделения, которые находятся без работы.

**- А если другой объект подыскать, дабы занять людей?**

- Конечно, можно, но надеемся, что все-таки в администрации изыщут средства. Технику ведь не просто так передвинуть, а потом снова туда возвращаться. Поэтому никуда и не трогаемся, хотя, возможно, и нашли бы работу.

В свое время, когда началось строительство этой дороги, 3 организации - объединения "Пурнефтегазгеология", "Пурнефтегаз" Губкинский и администрация района заключили договор о долевом участии. Каждая из этих организаций должна была внести свой пай. Но вот "Пурнефтегаз" вообще ничего не выделил. Проложили мы 6 километров, и работа застопорилась. Конечно, при нормальном финансировании в конце 1994 года были бы уже на Харампуре и соединились с "большой землей".

**- Анатолий Дмитриевич, для нормальной работы требуется хорошая материально-техническая база...**

- Есть у нас собственная техника, которую держим на технологии, есть и привлеченная, в частности, самосвальный парк. Остальное все свое - кран, бульдозеры, специализированная машина для перевозки плит, экскаваторы. Стройматериалы приобретаем сами, плиты доставляем из Ялуторовска.

**- Сейчас притчей во языцех и для государственных предприятий, и для частных и коммерческих структур стал налог. Мне он кажется неким прокрустовым ложем, уравнивающим всех подряд...**

- Да, во всем мире существуют налоги, без этого ни одно государство не может существовать. Но налоги-то должны быть разумными, а у нас перешли все мыслимые и немыслимые пределы. Хорошо, что мы имеем какую-то прибыль, иначе давно стали бы банкротами. Очень большое количество налогов. Да и нельзя уравнивать всех, надо подразделять предприятия по категориям. Есть фирмы, которые занимаются чисто торговлей, ничего не производят. К ним идут живые деньги, с ними проще обращаться. Можно выкрутиться както из положения.

Есть предприятия, которые производят продукцию. У нас в поселке много торговых коммерческих точек, а таких строительных фирм или занимающихся чисто производством очень мало. Работаем только через банк по перечислению, поэтому каждая копейка, которую зарабатываем, зафиксирована. Я не могу ее ни уменьшить, ни увеличить. Она зафиксировалась и с нее нужно платить все налоги. В торговле все-таки как-то могут манипулировать. Производителям должна быть какая-то скидка, нельзя всех уравнивать.

**- Проблемы, проблемы, проблемы... Сегодня жизнь наша подсыпает их с небывалой щедростью. Зачастую солью на раны. А в принципе, что получается? Рыночный механизм, который по-настоящему честно и объективно должен оценивать труд каждого, одних окрыляет, других страшит, третьих заставляет ловчить, отчаянно сопротивляться. Анатолий Дмитриевич, к какой категории вы относитесь?**

- У нас очень много проблем. Существует фирма четыре года, не было ни ссуды, ни кредита. С чего начинали? Заказчик авансом выдавал деньги, мы его отрабатывали, причем, с немалой прибылью. И у нас пошли свои финансы, на которые приобрели технику, а потом построили здание конторы, баню поставили для рабочих. Работаем по 12 часов. С чем это связано? Вышли на трассу и гонять тяжелую технику взад-вперед невыгодно. Оставлять на ночь - значит создавать караульную службу... Решили работать круглосуточно - по 12 часов смена. Производительность у нас высокая, и каждый знает, что должен приносить фирме доход, тогда он может рассчитывать на приличную зарплату. Тем специалистам, которые пришли из других организаций, на первых порах тяжело. Раньше как привыкли работать - лишь бы день прошел. Разучились по-настоящему трудиться. А человек должен приходить на производство и работать, приносить доход. Некоторые считают, что у нас слишком высокие заработки. А это зависит от производительности рабочих. Многие хотят поработать в нашей фирме, но мы присматриваемся: стоит ли брать. Да и сами ребята приводят таких, на которых можно надеяться. Специалисты в фирме классные, и коллектив создался неплохой. Работать можно.

**Л. ТАТЧИНА**





# НИ БОГ, НИ ЦАРЬ И НЕ ЗАКОН?

В нашем районе, как и в других регионах округа, складывается сложная ситуация с занятостью населения. В этом году в службу занятости обратилось 1845 человек (надо отметить, что из них 600 оставались на учете еще с прошлого года). Трудоустроено 553 человека. Официально признано безработными 345 человек, и, похоже, что по прогнозам они в дальнейшем могут обзавестись большим количеством "братьев по несчастью".

Из зарегистрированных получают пособие по безработице 258 человек. В Уренгое в среднем оно составляет 39830 рублей. А вот в Губкинском - намного выше. Здесь в среднем выходит по 156 тысяч рублей.

Есть своя особенность в специфике высвобождаемых категорий населения. Это в основном работники сферы обслуживания. Рыночная экономика нанесла сокрушительный удар по всей сфере, обеспечивающей жизнедеятельность населения, выбросив на рынок труда ее работников. Особенно трудно устроиться на работу нынче женщинам. Из официально признанных безработных 312 женщин. Говорят, их нужно срочно спасать от рынка, иначе они вымрут, как мамонты. Хотя одинокая трудоспособная женщина, на мой взгляд, в какой-то особенной защите не нуждается. Она при желании всего добьется самостоятельно. Наверное, защищать нужно не женщину как таковую, а ее священное предназначение - быть женой, матерью и не думать при этом, что не сегодня-завтра можно лишиться работы, кончатся деньги и ей нечем будет кормить семью. Нужна финансовая помощь неработающим, нужны особые условия труда, четкий график. Формально, конечно, все это вроде бы есть. И все-таки руководителям проще избавиться от женщины.

Впрочем, назвать эту проблему чисто "женской" нельзя, ведь в подобном положении находятся и мужчины. Все они рискуют оказаться "за бортом" занятости и вынуждены обивать порог службы занятости в надежде получить какую-либо работу. Эти разрушительные тенденции начинают негативно влиять на людей. И процесс этот нарастает.

Если раньше у человека было одно желание - работать, то сегодня в сознании людей произошел поворот и некоторые из них хотят получать лишь пособие. А оно в первые три месяца составлет 75 процентов от среднемесячной зарплаты, которая у него была, потом уменьшается до 60 процентов еще на 4 месяца. А впоследствии выплачивается 45 процентов от зарплаты, и так до 12 месяцев. Желание работать у такой категории населения пропадает на глазах. Конечно, в основном это люди, не блистающие в прошлом своей положительной трудовой репутацией, имеющие низкий разряд по своей специальности. И если их удается трудоустроить, то ненадолго.

Но в целом, надо сказать, деловому мужчине, искреннему в своем намерении трудиться и имеющему высокий разряд, работу найти легче. И он, конечно, быстрее устроится.

У некоторых есть желание сменить работу. Рыба ищет где глубже, а человек - где лучше. Это закономерно. Но он боится потерять место при нашей нестабильной обстановке. В подобной ситуации следует обратиться в центр занятости. Здесь фиксируются все вакансии на предприятиях. И, конечно, квалифицированному специалисту всегда найдется работа.

Допустим, если бы мне предложили стать автором районной программы занятости, то для улучшения сегодняшней ситуации я создала бы мелкие муниципальные предприятия с учетом интересов территории. "Дыр", которые они могли бы "залатать", множество: сфера обслуживания, досуг, благоустройство поселка... На таких предприятиях с успехом могли бы трудиться все. Нужно найти только подходящий вид деятельности.

Например, вам нужно срочно на несколько часов уйти из дома, а ребенка оставить не с кем. Как быть? Вы связываетесь с работником маленького почасового детского садика и можете спокойно заниматься своими делами.

Однако вернемся на грешную землю. Чересчур размечтались мы с вами. Все, о чем говорим, обязательно должно появиться при нормальных рыночных отношениях. Но то, что происходит сейчас в стране, - это далеко не рынок. Это пред-предпереходное состояние. И, думаю, кончится оно еще не скоро.

И наверное, надо искать возможность получать доход самостоятельно. Вариантов индивидуальной трудовой деятельности много: кто-то хорошо шьет или вяжет, кто-то столярничает, плотничает, кто-то сможет попробовать себя в роли репетитора.

В любом случае никогда не надо надеяться на новый закон, на нового политика, на милость властей. Ни один благодетель не сможет дать человеку столько, сколько он способен сделать для себя сам.

**Л. УРАЛОВА**

*Новости района*

# Вести из Губкинского

30 мая с.г. главой администрации п. Губкинского подписано распоряжение "Об установлении брони рабочих мест для приема подростков на работу предприятиями и организациями п. Губкинского безотносительно к формам собственности".

Согласно распоряжению, устанавливается бронь рабочих мест для приема подростков на работу предприятиями и организациями поселков в следующих процентных отношениях среднесписочной численности рабочих и служащих:

Предприятия:

строительства - 3 %; сельского хозяйства - 8 %; автотранспорта - 3 %; ж/д транспорта - 3 %; речного транспорта - 1 %; связи - 3 %; геологии - 1 %; жилищно-коммунального хозяйства - 5 %; полиграфии - 3 %; нефтедобывающие - 0,5 %; торговли и общественного питания - 4 %; кондитерские - 10 %; хлебопечение - 6 %; прочие предприятия пищевой промышленности - 8 %; бытового обслуживания - 5 %.

Учреждения:

здравоохранения - 1 %;просвещения - 1 %; прочие отрасли народного хозяйства - 5 %.

* * *

На территории медсанчасти в п. Губкинском идет строительство больничного комплекса. Ведут его - иностранная фирма "Габек" и ее подрядчик - турецкая фирма "Энко". Финансирует строительство АО "Пурнефтегаз". В октябре 1996 года губкинцев смогут принять новый стационар на 150 коек, поликлиника на 250 приемов. Оборудование для больничного комплекса еще только присматривается, но уже известно, что у нас будет своя барокамера и цветной ультразвуковой аппарат. График работы четкий, рассчитана каждая рабочая неделя. Ежемесячно число работающих будет меняться. К августу-сентябрю на строительстве будут задействованы до 600 человек.

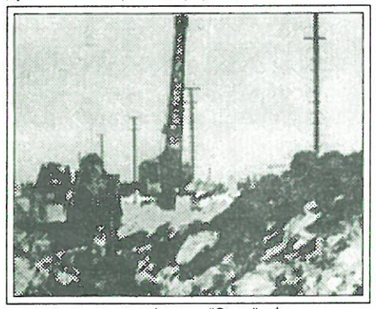

* * *

В феврале этого года в Польше побывали представители ПНГ, посетили завод фирмы "AVTOSAN S.A.". Был подписан контракт на испытание, и в середине марта на трассу вышел автобус AVTOSAN N 10-10. Автобус приспособлен к условиям Крайнего Севера. Он имеет двойной пол и стекла, специальную отделку салона, усиленное отопление, подогрев двигателя пуска. В конце мая в п. Губкинском побывал генеральный директор фирмы "AVTOSAN" Андрей Кржановский и вице-президент австрийской торгово-посреднической фирмы "ТРТ" Кристоф Топольский. Подведен итог первому этапу испытаний, которые продлятся до конца года. После этого предполагается заключение прямого контракта на приобретение АО "Пурнефтегаз" 10 машин.

* * *

На Барсуковском месторождении АО "Пурнефтегаз" недавно запущен новый подъемник производства канадской фирмы "Кардвел". Подъемник имеет мощность 520 лошадиных сил, 10 метров длиной, а также имеет 4 моста. Этот механизм позволяет в кратчайшие сроки ликвидировать сложнейшие аварии, делать серьезные ремонты скважин. Установка хорошо зарекомендовала себя во всем мире.

* * *

В тихом райцентре г. Заводоуковске на юге Тюменской области отстроен мясокомбинат, очередной после птицефабрики и молокозавода объект собственности агропромышленной структуры АО "Пурнефтегаз". Комбинат будет производить 16 тонн мясных и колбасных изделий более 20 наименований в смену.

* * *

В стране сказывается нехватка наличных денег. Хотя во всем мире приняты безналичные денежные взаиморасчеты. АО "Пурнефтегаз" заключило контракт с американской фирмой "Продакт Текнолоджиз Инк". Это поможет решить проблему путем ввода обращения карточек Smart-Cily-im или проще смарт-карточек. Смарт-карточка представляет собой небольшой прямоугольный кусочек пластика со встроенным в него микропроцессором. Предприятие за вашу работу перечислило на ваш счет в банке некоторую сумму. Получив в банке смарт-карточку, вы можете снимать необходимую сумму. У продавца будет установлено спецустройство - терминал, в которое вставляется карточка. И она сама "рассчитывается" за покупку. Пока роздано 250 смарт-карточек, по ним работают 4 магазина. Получить свои смарт-карточки в комбанке "Пурпе" губкинцы смогут уже в сентябре.

# Поселок наш. Забота чужая?

Год назад в газету "Нефтяник Приполярья" пришло письмо от жителей п. Пурпе. Они обращались с просьбой к администрации, руководителям предприятий и организаций, в которых большинство из них работает, помочь общими силами решить проблему антисанитарного состояния поселка. Строки из письма: "Люди живут здесь давно, хоть всегда и говорилось, что этот поселок временный! Когда-нибудь и у нас будет нормальное жилье, а не эти балки и вагончики. Но пока мы живем здесь, работаем на Север, отдаем ему свою молодость и здоровье, так неужели трудно создать нам хотя бы минимум нормальных условий жизни?"

17 июля 1993 г. в той же газете была напечатана статья Т. Владимировой "Время кнута, а не пряника", в которой давался анализ сложившейся ситуации. Из статьи: "Нет ничего более постоянного, чем временное..."

Почему же в таком неприглядном, неухоженном состоянии находится поселок? С этим вопросом мы обратились к Н. Н. Мушкису, главе администрации п. Пурпе, и вот какой получили ответ:

- Каждая организация, базирующаяся в нашем поселке, сама занимается уборкой своей территории. Раньше вывозкой мусора на большей части территории занимался кооператив "Прогресс", и вопрос так остро не стоял. Сегодня это предприятие стало маломощным, и средств на содержание коммунального хозяйства у него практически нет. Но выход из положения мы уже нашли. Сейчас создается муниципальное жилищно-коммунальное хозяйство, которое и возьмется за наведение порядка. Откомандировали в Прибалтику специалиста за приобретением мусороуборочных машин. Ко всему прочему УКС объединения "Пурнефтегаз" провел изыскательные работы и подготовил документацию на постоянный полигон твердо-бытовых отходов. Думаю, что в самое ближайшее время мы наведем в нашем поселке соответствующий порядок...

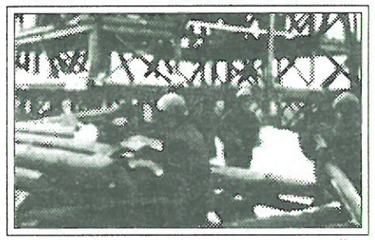

Всем известны пословицы: "Слово не воробей, вылетит - не поймаешь" и "Что написано пером, не вырубить топором". Вот прошел год. Многое изменилось. И подход к вопросу о санитарном состоянии и благоустройству поселка Пурпе, в том числе. Поселку 15 лет, половину, если не более, жилого фонда составляют временные вагон-городки. Подходит ли сюда слово "временные", затрудняюсь сказать. На данный момент судьба, так сказать, временного поселка, как и судьбы живущих там, туманна. Четкой позиции, направленной на улучшение быта, существующих по многу лет в вагончиках и балках людей, нет. Как обстоит дело? Каковы же позиции трех сторон: администрации поселка, бывшего треста ТНГС, ныне АО, и АО "Пурнефтегаз", так или иначе причастных к судьбе вагон-городка?

Ветхое жилье в основном находится на территории бывшего треста ТНГС. Благоустройство, видимо, никогда не входило в планы треста, поэтому, как жили люди, так и живут. Прошло время. Срок аренды земли закончился. Вагончики и бочки не раз успели сменить своих хозяев путем купли-продажи из-за бесконтрольного отношения к этому вопросу руководства треста, его жилищно-коммунальной службы. Если так можно выразиться, работниками треста в вагон-городке сейчас и не пахнет. Живут в нем, в настоящее время, в основном нефтяники АО "Пурнефтегаз".

В апреле состоялось совещание при главе администрации Пуровского района С. А. Ламбине. На повестке дня стоял вопрос о социальных проблемах п. Пурпе. Генеральный директор АО "Пурнефтегаз" В. Г. Агеев "предложил ликвидировать все ветхое жилье, для чего составить программу его ликвидации" (из протокола совещания). Известно, что программу составлять - профессиональное занятие многих руководителей. Ликвидировать? Не будет поселка - не будет проблемы его благоустройства.

А как же живущие? Переселить? Но существуют ли для этого реальные возможности даже у такого крупного нефтедобытчика, как АО "Пурнефтегаз"?

Какова же позиция администрации поселка?

Как говорилось ранее, землепользование у бывшего треста ТНГС закончилось, и администрация поселка поставила руководство треста перед фактом: если трест будет заниматься благоустройством поселка, то срок аренды будет продлен. Надо думать, что особой радости от такой постановки вопроса руководство треста не испытало. В связи с тем, что недавно проходило акционирование треста ТНГС, администрация поселка обратилась с письмом в окружной комитет по имуществу (г. Салехард) с просьбой не утверждать изменение формы собственности без их согласия. Ответ заключал в себе следующее: "Временный вагон-городок является собственностью треста ТНГС (вернее - теперь уже АО), поэтому он обязан заниматься благоустройством и содержанием поселка".

В январе весь жилой фонд перейдет на баланс поселковой администрации, но вопрос по поводу ветхого жилья остается пока открытым: неизвестно можно ли его брать на баланс. Такова ситуация на данный момент. Изменится ли она? И в какую сторону?

Что же люди? Ведь проблема даже не в балках и вагончиках, а в том, как сделать так, чтобы не пострадали люди, чтобы все решения были направлены на заботу о человеке, на улучшение его жизни. Может ли идти речь о ликвидации поселка? Мне кажется, что в нынешних условиях при непрерывных сокращениях для многих радужное переселение окажется именно сокращением. Нет поселка - не надо благоустраивать, нет рабочего - не надо переселять. Логически правильно. Может, конечно, такой вывод покажется примитивным. Но как с точки зрения простой человеческой жизни, не столь уж и длинной?

**С. МИХАЙЛИЧЕНКО**





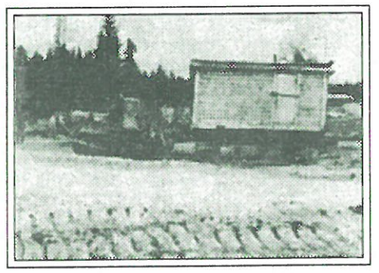

*Служба 01*

# Усилия дают плоды

Одним из важных условий успешной работы любой организации является их пожарная безопасность.

Складывается она из следующих факторов: организационных, пожарно-профилактических, обеспеченности пожарно-техническим вооружением и своевременным тушением пожаров.

Администрация Ягенеттского линейно-производственного управления совместно с пожарной охраной со всей серьезностью подходят к решению вопросов обеспечения пожарной безопасности. Провели обучение персонала по программе пожарно-технического минимума, занятия с членами ДПД, детальные пожарно-технические обследования объектов.

Все эти усилия, направленные на снижение пожарной безопасности, не пропали даром.

Как показала комплексная проверка СПАСС УВД, боеготовность ДПД КС-01 находится на хорошем уровне. При проведении учебной тренировки по тушению пожара хорошую слаженную подготовку показали: водители В.Иванов, В.Кузьмин; члены боевого расчета на пожарном автомобиле С.Грек, В.Свичкарев, Г.Тихонов, А.Коломенко, В.Телицын, А.Царьков, А.Король; отлично действовал сменный диспетчер В.Дербаносов.

Не осталось в стороне и руководство Ягенеттского ЛПУ в лице начальника В.В.Чирскова, которое всем отличившимся в учениях предоставило дополнительные отпуска. Также большой вклад в обеспечение пожарной безопасности объекта вносит инженер ТБ И.А.Миляева, которая совместно с ПТК (председатель Ю.Л.Перминов) при проведении дня охраны труда не пройдет мимо любого нарушения пожарной безопасности. Вся эта целенаправленная работа в определенной степени способствует улучшению противопожарного состояния объекта.

Однако ни администрация ЛПУ, ни пожарная охрана не останавливаются на достигнутом. По результатам предписания ГПН, врученного в июле месяце, за короткий промежуток времени уже выполнены пункты на 25 %. Заслуга здесь начальника службы ГКС А.И.Милованова и начальника службы КИПиА А.И.Зелинского. Только таким добросовестным отношением к работе можно достичь успехов в предупреждении и тушении пожаров.

Работники пожарной охраны призывают всех граждан соблюдать правила пожарной безопасности на объектах и в быту.

Помните, пожар легче предупредить, чем его потушить.

**В.И.ВРИНЧАК,**
**инспектор ЧПО-82**

*Письмо в редакцию*

# А что же остальные?

От лица коренных жителей районная ассоциация "Ямал - потомкам!" выражает глубочайшую благодарность руководству АО "Пурнефтегазгеология" в лице генерального директора И.Л.Левинзона, председателя профсоюзного комитета И.Д.Ильясова за оказанную помощь в организации отдыха коренных жителей.

В наше непонятное во всех отношениях время вырисовывается и портрет иного рода "благодетелей", которые много обещали, сладко пели, а на деле... Подспорьем для коренного населения района на данном этапе оказываются только АО "Пурнефтегазгеология", АО "Сенега", АО "Геойлбенд Лимитед". Другие руководители нефтегазового комплекса, работающие в Пуровском районе, заявили, что земли они получили, а остальное их не волнует.

Коренным жителям хотелось бы знать, что такое этика, терпимость, милосердие с точки зрения таких руководителей.

**Правление ассоциации**
**"Ямал - потомкам!"**

*Новинки*

# Хлеб из собственной пекарни

Бытовая хлебопекарня придумана в Японии. Первым из наших соотечественников обратил на нее внимание журналист-международник Владимир Яковлевич Цветов, рассказавший о японском изобретении в одной из телепередач в конце 80-х годов. В самой Японии, где традиционно рис более употребим в питании, чем хлеб, домашняя пекарня не произвела должного впечатления на потребителя, зато в США, где хлеб так же, как и в России, является основным продуктом, она породила настоящий покупательский бум. В год американцы покупают сейчас около двух миллионов бытовых хлебопекарен. У них на кухне она становится такой же незаменимой вещью, как холодильник и микроволновая печь.

Бытовая хлебопечка не занимает много места: шириной 25 см, высотой 36,5 см и 34,5 см в глубину, она легко впишется даже в малогабаритную кухню. Постоянно следить за ней, как за пирогом в духовке, не нужно. Электронный микропроцессор точно соблюдает все временные и температурные режимы. От владельца требуется только заложить исходные продукты, нажать кнопки и через некоторое время вынуть готовый хлеб или торт, в зависимости от того, на какую программу была настроена печка.

Она умеет выпекать обычный белый хлеб размером с небольшую булочку, буханку среднего размера, большой и, наконец, очень большой семейный батон весом около килограмма. По вашему вкусу корочка может быть светлой или темной. Если это пожелание не введено в программу, корочка получится средне-золотистой.

По книге рецептов, которая прилагается к печке, можно приготовить: хлеб с отрубями, клюквенный хлеб, банановый хлеб, морковный, коричный хлеб с яблочным соком, апельсиновый хлеб, сладкий хлеб, картофельный, хлеб с овощным соком.

Далее следует рецептура так называемых смешанных хлебов: с изюмом, ржаной с кунжутом, с грецкими орехами, с лимоном и перцем, яичный хлеб, абрикосовый, тыквенный, еврейский чаллах, хлеб с луком, с овсяными отрубями и миндалем, с сыром и беконом, с арахисом и маслом, из цельной пшеницы с яблоками, с йогуртом и подсолнечный хлеб "Здоровье".

Кроме того, хлебопечка может просто готовить и вымешивать тесто для пирогов, пиццы, пельменей, булочек, выпекать бисквитный, шоколадный и фруктовый торты, взбивать и охлаждать джемы из свежих фруктов.

Полный цикл приготовления хлеба - 4 часа 10 минут, ускоренный - 2 часа 50 минут. Для обычной пшеничной буханочки без всяких кулинарных хитростей надо мерными стаканами, которые входят в комплект печки, заложить муку, молочный порошок, сухие дрожжи или разведенные молоком обычные, залить воду, включить и ложиться спать. Утром к назначенному часу хлеб будет готов. Вентилятор внутреннего обдува, удаляя излишнюю влагу, наполнит дом запахом, подобного которому нет в природе. Таймер автоматического включения пекарни можно программировать до 13 часов.

Есть учесть, что качество хлеба в магазинах России в последнее время заметно упало и давно уже нет былого разнообразия сортов, можно предположить, что домашняя хлебопекарня быстро завоюет популярность у российских потребителей, особенно в тех районах, куда хлеб доставляют с перебоями. Удобна печка и на даче.

Питается она от сети 220 вольт, потребляемая мощность нагревателя 700 Вт, вес около 8 килограммов.

КОМИТЕТ ПО ОБОРОНЕ ГОСУДАРСТВЕННОЙ ДУМЫ РАССМОТРЕЛ ВОПРОС О ПРОВЕДЕНИИ РОССИЙСКО-АМЕРИКАНСКИХ УЧЕНИЙ МИРОТВОРЧЕСКИХ СИЛ

МОСКВА, 21 июля. /РИА/. Комитет по обороне Государственной Думы рассмотрел вопрос о проведении российско-американских командно-штабных учений миротворческих сил. (Ранее планировалось, что эти учения должны состоятся в июле на Тоцком полигоне в Оренбургской области).

Как сообщил корреспонденту РИА председатель думского Комитета по обороне Сергей Ющенков, члены Комитета отметили целесообразность и необходимость подобных учений, а также высокую степень готовности к ним российских миротворческих сил. На заседании Комитета особо подчеркивалось, что вопреки опасениям жителей Оренбургской области, эти учения не могут нанести экологический ущерб.

Тем не менее, по словам Ющенкова, мнения членов Комитета о месте проведения учений разделились. Часть депутатов считает, что социально-политическая обстановка в Оренбургской области не благоприятствует проведению там учений.

Комитет решил провести парламентские слушания по проблеме последствий испытаний ядерного и химического оружия на Тоцком полигоне. Кроме того Комитет рекомендовал министерству обороны и администрации области изучить мнение жителей Оренбургской области о проведении учений.

КАСПИЙСКОМУ МОРЮ НУЖЕН ПРАВОВОЙ СТАТУС

АЛМА-АТА, 21 июля. /РИА/. Министерство иностранных дел Казахстана направила России, Туркмении и Азербайджану проект конвенции, в которой предлагается определить правовой статус деятельности этих государств на территории Каспийского моря.

"До распада СССР Каспий использовался на основании международных документов бывшим Советским Союзом и Ираном", - сказал корреспонденту РИА заместитель министра иностранных дел Казахстана Вячеслав Гизатов. - Теперь же, кроме Ирана в его акватории хозяйствуют четыре суверенных государства - осваивают минеральные ресурсы, занимаются рыболовством, организуют судоходство. Назрел вопрос о разграничении моря между ними. Эти вопросы поставлены в конвенции, и мы надеемся сообща решить их за столом переговоров".

По инициативе Казахстана нынешней весной пятью государствами /включая Иран/ уже разработан проект программы по охране биологического разнообразия Каспия и его береговой зоны, который в июне был поддержан Всемирным банком. ООН намерена выделить на реализацию проекта 35 млн долларов США.

ПРЕЗИДЕНТ РФ БОРИС ЕЛЬЦИН ПОДПИСАЛ РАСПОРЯЖЕНИЕ О МЕРАХ ПО ВЫПОЛНЕНИЮ РЕЗОЛЮЦИИ СБ ООН ОБ ЭМБАРГО НА ПОСТАВКУ ОРУЖИЯ В РУАНДУ

МОСКВА, 21 июля. /РИА/. Президент РФ Борис Ельцин подписал распоряжение "О мерах по выполнению резолюции Совета Безопасности ООН 918 от 17 мая 1994 года". Этой резолюцией СБ ввел эмбарго на поставку оружия в Руанду, сообщает пресс-служба президента РФ.

В соответствии с этим распоряжением запрещается продажа или поставка в Руанду гражданами Российской Федерации или с ее территории, либо с использованием морских или воздушных судов под российским флагом всех видов вооружений и военных материалов.

ГОСДУМА ПРЕДЛАГАЕТ УВЕЛИЧИТЬ ДО 10 МЛН РУБЛЕЙ СУММУ ГОДОВОГО ДОХОДА, ОБЛАГАЕМОГО МИНИМАЛЬНЫМ ПОДОХОДНЫМ НАЛОГОМ

МОСКВА, 22 июля. /РИА/. Проект поправок к Федеральным законам о подоходном налоге и налоге на имущество граждан приняла Государственная Дума. Депутаты предложили увеличить до 10 млн рублей сумму годового дохода физических лиц, облагаемого минимальным 12-процентным подоходным налогом. По их мнению, из-за инфляции к концу года средний годовой доход работающих граждан вполне может дойти до 10-миллионной отметки.

По действующему законодательству, облагаемый минимальным налогом годовой доход не может превышать 1 млн рублей.

Принятые поправки расширяют перечень облагаемого налогом имущества граждан. В него включены, в частности, вертолеты, самолеты и теплоходы.

АМЕРИКАНСКАЯ КОМПАНИЯ ПРЕДЛАГАЕТ ПРОЕКТ ЭЛЕКТРОСТАНЦИИ, РАБОТАЮЩЕЙ НА ТОПЛИВЕ ИЗ ДЕМОНТИРОВАННЫХ ЯДЕРНЫХ РАКЕТНЫХ ЗАРЯДОВ

НЬЮ-ЙОРК, 22 июля. /РИА/. Пресс-служба американской компании "Асеа браун боверти" сообщила о создании проекта электростанции, работающей на топливе из демонтированных ядерных зарядов межконтинентальных ракет.

"Вместо того, чтобы отправлять топливо на вечное захоронение в глубокие шахты, теперь его возможно будет использовать для получения дешевой электроэнергии - для освещения и отопления домов",- заявил руководитель проекта Кеннет Род. На электростанциях можно будет "сжигать" всю начинку боевых ракет - смесь плутония и урана". Министерство энергетики США изучает предложение компании.

РОССИЙСКАЯ ФЕДЕРАЦИЯ И ТАИЛАНД ПОДТВЕРЖДАЮТ СТРЕМЛЕНИЕ К ДАЛЬНЕЙШЕМУ РАСШИРЕНИЮ СОТРУДНИЧЕСТВА В РАЗЛИЧНЫХ СФЕРАХ - МНЕНИЕ ВЫСОКОПОСТАВЛЕННОГО РОССИЙСКОГО ДИПЛОМАТА

БАНГКОК, 22 июля. /РИА/. Пребывание в тайской столице министра иностранных дел России Андрея Козырева началось с очень хорошего разговора, прежде всего по вопросам дальнейшего развития двусторонних российско-тайских отношений, заявил высокопоставленный российский дипломат корреспонденту РИА, говоря о состоявшихся в Бангкоке встречи российского министра с премьер-министром Таиланда Чуаном Ликпаем.

Премьер-министр Таиланда подчеркнул, сказал дипломат, стремление правительства Таиланда всячески поощрять и способствовать развитию малого и частного бизнеса в России. Оба собеседника отмечали появившиеся в последнее время большие возможности в этом направлении.

Естественно, продолжал дипломат, большое внимание было уделено деятельности АСЕАН - Ассоциации государств Юго-восточной Азии, открывающейся в Бангкоке 27-й встрече министров иностранных дел этой группировки, на которой в качестве консультативного партнера будет участвовать и Россия.

Сразу после своей встречи с премьер-министром Таиланда Андрей Козырев, который находится здесь с двухдневным официальным визитом, совершил поездку по окрестностям Бангкока, ознакомился с достопримечательностями тайской столицы.

МИНИСТР ИНОСТРАННЫХ ДЕЛ РОССИИ И ЗАМЕСТИТЕЛЬ ГОССЕКРЕТАРЯ США ВСТРЕТИЛИСЬ В БАНГКОКЕ

БАНГКОК, 24 июля. /РИА/. Участие в открывающемся здесь в понедельник региональном форуме АСЕАН по безопасности в регионе, подготовка встречи в Женеве на уровне министров иностранных дел по обсуждению ситуации Боснии, а также положение в странах Балтии - таковы главные темы состоявшейся сегодня беседы министра иностранных дел РФ Андрея Козырева и заместителя госсекретаря США Строуба Тэлбота.

В САРАЕВО НАСИЛЬНО МОБИЛИЗУЕТСЯ СЕРБСКОЕ НАСЕЛЕНИЕ

БЕЛГРАД, 25 июля. /РИА/. Насильную мобилизацию сербского населения в Сараево начала военная милиция Первого мусульманского корпуса, дислоцированного в этом городе. Как утверждает Информационное агентство Республики Сербской, делается это по прямому указанию мусульманского министерства обороны. Мобилизованных против их воли сербских мужчин будут держать под охраной, пока не сформируется большое воинское подразделение, которое должно войти в состав мусульманской армии.

Судя по другим сообщениям из Сараево, одновременно с мобилизацией на предприятиях и в учреждениях города проходит регистрация военнообязанных. Аналогичные акции проведены мусульманскими властями и в боснийском городе Тузла.

СИБИРСКИЕ ФЕРМЕРЫ ОБУЧАЮТСЯ В АМЕРИКЕ

ТЮМЕНЬ, 25 июля. /РИА/. Пять фермеров из города Заводоуковск - центра крупного сельскохозяйственного района на юге Западной Сибири - поехали в США. В течение года они будут учиться работать непосредственно в одной из американских фирм. Финансирует поездку нефтегазодобывающее объединение "Пурнефтегаз", что в Ханты-Мансийском автономном округе.

Сибирские нефтяники вложили крупные средства в несколько бывших колхозов и совхозов, преобразовав их в свои подсобные хозяйства. Появилась возможность постоянно получать мясо, колбасы, масло, сыры и другие молочные продукты, а также овощи.

ЮГОСЛАВСКИЙ ГРАЖДАНИН БУДЕТ ЗАКЛЮЧЕН В ТЮРЬМУ ЗА ПОПЫТКУ НАРУШИТЬ САНКЦИИ ООН

БЕЛГРАД, 25 июля. /РИА/. К полутора годам тюремного заключения приговорен английским судом югославский гражданин Борислав Борьянович за попытку нарушить санкции ООН в отношении бывшей Югославии. Сообщая об этом из Лондона, белградская "Политика" добавляет, что это первый случай подобного рода в судебной практике Великобритании.

Вина Б.Борьяновича состояла в том, что он заключил несколько контрактов на поставку химического сырья в Сербию и Черногорию на сумму 130 тыс фунтов стерлингов. По мнению судьи Джеральда Ватлера, эта продукция могла быть использована и в военном производстве.

РОССИЙСКО-АМЕРИКАНСКАЯ ЭКСПЕДИЦИЯ ИССЛЕДУЕТ БИОЛОГИЧЕСКИЕ РЕСУРСЫ КУРИЛЬСКОГО ШЕЛЬФА

ВЛАДИВОСТОК, 25 июля. /РИА/. Из Владивостока на Курильские острова отправилась на научном судне "Профессор Егоров" первая в регионе российско-американская биологическая экспедиция.

"Российские и американские ученые начинают реализацию рассчитанной на три года крупной международной программы, - сказал корреспонденту РИА руководитель экспедиции, доктор наук Виктор Богатов. - Предстоит глубоко и разносторонне исследовать биологические ресурсы Курильского шельфа".

Спонсорами первой российско-американской экспедиции по изучению морского мира Курил стали Дальневосточное отделение Российской Академии наук и Национальный научный фонд США.

СТРАНЫ БАЛТИИ - НА ПОРОГЕ ЕВРОПЕЙСКОГО СОЮЗА

БРЮССЕЛЬ, 25 июля. /РИА/. Государства Балтии подписали в бельгийской столице соглашения с Европейским Союзом о режиме свободной торговли. Они вступят в силу с 1 января будущего года.

С этой даты товары и сельскохозяйственная продукция балтийских стран будут без пошлин и количественных ограничений экспортироваться во все страны Европейского Союза. Что касается западноевропейских товаров, то на их ввоз в страны Балтии на какое-то время устанавливаются ограничительные меры, чтобы не создавать непосильной конкуренции для отраслей национальной промышленности. Следуя соглашениям, балтийские страны обязуются соблюдать права человека и национальных меньшинств.

В Брюсселе считают, что Латвия, Литва и Эстония активно приближаются к Европейскому Союзу. Сейчас эти страны присоединены к программе "Партнерство во имя мира", получают финансовую помощь от Европейского банка реконструкции и развития.

ВИТАЛИЙ ЧУРКИН О МОСКОВСКОМ ЗАСЕДАНИИ МЕЖДУНАРОДНОЙ КОНТАКТНОЙ ГРУППЫ ПО БОСНИЙСКОМУ УРЕГУЛИРОВАНИЮ

МОСКВА, 24 июля. /РИА/. Намеченное на понедельник в Москве заседание международной контактной группы по боснийскому урегулированию имеет цель более тщательно подготовить программу встречи министров иностранных дел России, США, Великобритании, Франции и Германии. Она должна состояться в конце июля в Женеве, сказал в беседе с корреспондентом РИА замминистра иностранных дел РФ Виталий Чуркин.

У участников контактной группы сохраняется единство в подходе к плану мирного урегулирования конфликта в Боснии и Герцеговине.

Говоря о позиции России Чуркин заявил, что российская сторона исходит из того, что ответ боснийских сербов на план контактной группы не является окончательным и ситуация требует более тщательного анализа. Он исключил какие-либо изменения в карте Боснии и Герцеговине, предусмотренной планом урегулирования.

**Информация принята по факсу 2-17-95**





# HOT LINE РИА "Новости" — ГОРЯЧАЯ ЛИНИЯ — Специально для читателей "СЛ"

МИХАИЛ ПОЛТОРАНИН ВЫСТУПИЛ В ПОДДЕРЖКУ ОППОЗИЦИОННОЙ ПЕЧАТИ

МОСКВА, 21 июля. /РИА/. В поддержку оппозиционной печати выступил бывший министр информации и печати РФ Михаил Полторанин, представивший на вечернем заседании Государственной Думы 20 июля законопроект "О государственной поддержке средств массовой информации". По его словам, без оппозиционных газет и журналов невозможна подлинная демократия в России. Исправить же положение, по мнению Полторанина, сможет представленный им законопроект.

Принятый в первом чтении законопроект не делает политических различий между разными средствами массовой информации. По мнению его разработчиков, для обретения "четвертой властью" подлинной экономической свободы, отечественные средства массовой информации должны быть освобождены от налогов на прибыль, добавленную стоимость, от таможенных пошлин, им должны быть предоставлены льготные условия аренды помещения. Ряд государственных льгот предусматривается и для полиграфических предприятий.

В целом отношения между государством и СМИ должны определяться, согласно законопроекту, государственным заказом. Эти и другие меры, считают депутаты, позволят отказаться от существующей практики дотаций из федерального бюджета и дадут возможность СМИ и издательствам "стабильно работать в условиях рыночной экономики".

ГОСУДАРСТВЕННАЯ ДУМА ПРИНЯЛА В ПЕРВОМ ЧТЕНИИ ПРОЕКТ ЗАКОНА "О ВЕТЕРАНАХ"

МОСКВА, 20 июля. /РИА/. Государственную политику в отношении ветеранов определяет закон, проект которого принят Госдумой в первом чтении.

По словам представившего законопроект председателя подкомитета Комитета по труду и социальной поддержке Валентина Леднева, такой закон нужен, поскольку с ликвидацией Советского Союза, изменением общественно-политического строя в Российской Федерации практически была разрушена система социальной защиты инвалидов, участников войны, граждан, имеющих особые заслуги перед обществом и государством, семей военнослужащих, погибших при защите Отечества и выполнении ими других обязанностей военной службы.

Законопроект определяет статусы ветерана-участника войны, ветеранов труда, вооруженных сил /военной службы/ и правоохранительных органов, основные направления социальной политики РФ и ее субъектов в отношении ветеранов, льготы и преимущества, гарантируемые государством различным категориям ветеранов и членам семей погибших военнослужащих, порядок финансирования этих льгот, функции органов власти и управления по их реализации.

Для социальной защиты других категорий граждан России, пострадавших в результате боевых действий на территории Советского Союза и Российской Федерации /жители блокадного Ленинграда, других территорий, оккупированных противником в годы Великой Отечественной войны и в другие периоды боевых действий, узники концлагерей, лица, насильно угнанные в другие воюющие государства, мирные жители, получившие ранения, контузии, увечья в районах боевых действий или в результате их последствий/, думский Комитет по труду и поддержке предложил разработать закон "О жертвах войны".

Проект закона "О ветеранах" направлен в комитеты Думы, Президенту, в Совет Федерации и правительство для замечаний и предложений. На рассмотрение Думы во втором чтении законопроект должен быть вынесен в октябре.

В РОССИЙСКОМ ОБЩЕСТВЕННО-ПОЛИТИЧЕСКОМ ЦЕНТРЕ ОБСУЖДАЛОСЬ ПОЛОЖЕНИЕ ДЕЛ В ТЮРЬМАХ И КОЛОНИЯХ

МОСКВА, 21 июля. /РИА/. "Следственные изоляторы /СИЗО/ - это машина, которая берет здоровых людей, а возвращает больных", - заявила на встрече в Российском общественно-политическом центре президент общества попечителей пенитенциарных учреждений Ольга Чайковская. - И самое страшное, что состояние нашего законодательства положения в изоляторах не противоречит".

Участники пресс-конференции напомнили, что в СИЗО содержатся люди, в отношении которых судебные приговоры еще не вынесены, а многие вообще невиновны. Отмечалось также, что число заключенных в следственных изоляторах Москвы в два раза превышает лимит наполнения камер. Дела многих из них рассматриваются в судах неоправдано медленно, немало людей по нескольку лет ожидают приговора.

"Я пять лет находился в камере предварительного заключения "Матросской тишины", - рассказал, в частности, только что выпущенный на свободу Александр Галужко. - Меня били, ломали ребра, оказывали психологическое давление, мои родные по 10 дней стояли в очереди, чтобы попасть ко мне на свидание, и это происходило не только со мной".

Заместитель начальника Управления по надзору за исполнением наказаний Виктор Александров, присутсвующий на встрече сказал: "Кризис уголовной системы сказывается и на исправительно-трудовых учреждениях, и изменить ситуацию можно, только исправляя ситуацию в целом по стране".

РОССИЙСКИЙ И ГЕРМАНСКИЙ МИНИСТРЫ ЭКОНОМИКИ ОБСУДИЛИ ВОПРОС ПОГАШЕНИЯ РОССИЕЙ ДОЛГОВ ГЕРМАНИИ

С.-ПЕТЕРБУРГ, 21 июля. /РИА/. Тема российских задолженностей Германии была основной на встрече министра экономики России Александра Шохина с его германски коллегой Гюнтером Рексродтом. Она состоялась в Петербурге.

"Германия готова взять в оплату за долги определенные проекты, поскольку тема долгов стала весьма напряженной для России, - сказал корреспонденту РИА Гюнтер Рексродт. - Это могут быть высокие технологии, космическая техника и технологии невоенной авиации. Можно засчитать в счет погашения части долга и запуск германского спутника русской ракетой СС-19".

РУСЛАН АУШЕВ ИНФОРМИРОВАЛ ПРЕЗИДЕНТА РФ О СРЫВЕ ВЫПОЛНЕНИЯ ЕГО УКАЗА О ВОЗВРАЩЕНИИ БЕЖЕНЦЕВ В СЕВЕРНУЮ ОСЕТИЮ

МОСКВА, 21 июля. /РИА/. "Выполнение одного из важных положений Указа Президента РФ от 30 мая 1994 г о возвращении беженцев и вынужденных переселенцев до 31 июля с.г. в населенные пункты Чермен, Донгарон, Куртат, Дачное Республики Северная Осетия сорвано". Об этом говорится в послании президента Республики Ингушетия Руслана Аушева, направленном Президенту РФ Борису Ельцину. Как подчеркивается в документе, текст которого распространило постоянное представительство Ингушетии в Москве, "из-за усиленного препятствования со стороны руководства Северной Осетии, безынициативности и нерешительности руководства временной администрации поставлена под угрозу реализация Указа в целом".

Отметив, что руководство Республики Ингушетия "сделало все от него зависящее для своевременного и полного выполнения Указа", Руслан Аушев высказал просьбу к Борису Ельцину "во избежание непредсказуемых, а, возможно, и кровавых последствий" принять самые решительные меры по реализации Указа.

АТОМНОЕ СУДОСТРОЕНИЕ РОССИИ ПОД УГРОЗОЙ

МОСКВА, 21 июля. /РИА/. "Практически мы находимся на грани прекращения атомного судостроения", - заявил на пресс-конференции ответственный работник Госкомоборонпрома России Валерий Королев.

Основная причина критического состояния отрасли - задолженность правительства за уже выполненный оборонный госзаказ. Цепная реакция взаимных неплатежей по всему технологическому циклу в конечном счете приводит к резкому сокращению или вообще прекращению производства сложной военной техники.

По оценке директоров крупных судостроительных заводов ВПК, участвовавших в пресс-конференции, в этом году они получили менее 10 проц средств, необходимых для выполнения оборонного заказа. Финансирование судостроительной программы осуществляется фактически за счет коммерческих кредитов, жесткой экономии ресурсов и фонда зарплаты. В частности, дальневосточный завод "Звезда", обслуживающий весь атомный подводный Тихоокеанский флот, не в состоянии выплатить своему персоналу зарплату за полгода. Это привело к прекращению работ и практически полной остановке производства в середине июля.

Директорский корпус видит выход из кризиса в скорейшем принятии закона об оборонном государственном заказе и создании действенного механизма его финансирования.

ВИКТОР ЧЕРНОМЫРДИН ПОСЕТИЛ НИЖЕГОРОДСКИЙ БАНК

НИЖНИЙ НОВГОРОД, 21 июля. /РИА/. 20 июля премьер-министр РФ Виктор Черномырдин посетил в Нижнем Новгороде Автозаводское отделение акционерного банка "Нижегородский банкирский дом". Этот банк является генеральным дилером и платежным агентом администрации Нижегородской области по размещению и обслуживанию обращения облигаций областного государственного займа 1994 года. Средства от займа пойдут на развитие области.

Премьер-министр ознакомился с практикой распространения областного займа и сам приобрел 50-тысячную облигацию. Давая оценку займу, В.Черномырдин выразил уверенность в успехе этого начинания и назвал его "существенным фактором движения реформ". "Это серьезный мощный почин, который начинает шагать из Нижегородской области", - сказал он.

ВИКТОР ЧЕРНОМЫРДИН ПРИНЯЛ УЧАСТИЕ В ПРАЗДНИКЕ НИЖЕГОРОДСКИХ АВТОЗАВОДЦЕВ

НИЖНИЙ НОВГОРОД, 21 июля. /РИА/. Премьер-министр РФ Виктор Черномырдин принял 20 июля участие в празднике нижегородских автозаводцев, посвященном выпуску первых полуторатонных грузовиков. Эти автомашины, предназначенные в основном для села, стали первой моделью в серии малотонажных автомобилей, которая будет также включать самосвалы, микроавтобусы, спецмашины для МВД и скорой помощи.

Выступая на митинге автозаводцев, В.Черномырдин отметил, что реформы проходят "в труднейшее время, которое переживает страна, наше народное хозяйство". Тем не менее, подчеркнул премьер, мы "будем переходить на новые технологии, именно те технологии, которые дадут ту продукцию, которая нужна нашему народу, конкурентоспособную продукцию, которая может идти на Запад, на любой рынок, на любой континент земного шара".

Губернатор области Борис Немцов в свою очередь выразил надежду, что новый полуторатонный автомобиль "со временем вышибет с нашего рынка иномарки".

НЕПЛАТЕЖИ: ОТКЛЮЧЕНЫ ОТ ЭЛЕКТРОЭНЕРГИИ НЕФТЯНЫЕ СКВАЖИНЫ ОБЪЕДИНЕНИЯ "НИЖНЕВАРТОВСКНЕФТЕГАЗ"

ТЮМЕНЬ, 21 июля. /РИА/. В одном из крупнейших сибирских нефтегазодобывающих объединений "Нижневартовскнефтегаз", которое разрабатывает знаменитое Самотлорское месторождение, 20 июля отключены от снабжения электроэнергией более 900 нефтяных скважин и ряд других объектов, связанных с нефтедобычей. Как сказал корреспонденту РИА главный инженер объединения Николай Прохоров, это привело к сокращению добычи нефти за 20 июля на 10 тыс тонн. Причина отключения скважин - задолженность нефтяников за электроэнергию, которая составила 150 млрд рублей. В свою очередь, нефтяникам Нижневартовска за уже поставленную нефть должны более 300 млрд рублей. Сегодня электроэнергия еще не включена. Скважины и многие другие объекты на промыслах не работают. Для решения конфликта ожидается прилет специальной комиссии из Минтопэнерго РФ.

ВЛАДИМИР ШУМЕЙКО: "ПОПЫТКИ ДАВЛЕНИЯ НА РОССИЮ МОГУТ ПРИВЕСТИ К ОБРАТНЫМ РЕЗУЛЬТАТАМ"

ВАШИНГТОН, 21 июля. /РИА/. "Попытки давления на Россию могут привести к обратным результатам",- заявил в Вашингтоне председатель Совета Федерации ФС РФ Владимир Шумейко в ходе встречи с лидером демократов в сенате США Джорджем Митчеллом.

Большая часть их беседы была посвящена выводу российских войск из Эстонии. Как известно, 14 июля сенат США увязал предоставление кредитов России с выводом войск из прибалтийской республики до 31 августа. "Совет Федерации ФС России не будет связывать решение о выводе войск из Эстонии с какими бы то ни было ультиматумами, откуда бы они ни исходили",- подчеркнул Шумейко, считающий, что "сумма кредитов в 417 млн долларов, попадающая под действие решения сената США, слишком мала, чтобы оказать реальное влияние на преодоление Россией экономических трудностей".

"Нам нужны не займы и кредиты, а прямые инвестиции",- отметил Шумейко. Он также напомнил, что именно Россия в ходе переговоров с Эстонией предложила вывести свои войска до 31 августа, но попросила руководство этой республики проявить заботу о ветеранах войны и военных пенсионерах. Эстония ответила отказом на российскую просьбу.

ПРАВИТЕЛЬСТВЕННАЯ КОМИССИЯ ИЗУЧАЕТ ПРОБЛЕМУ ДОСТАВКИ ГРУЗОВ НА ДАЛЬНЕВОСТОЧНЫЙ СЕВЕР

ВЛАДИВОСТОК, 21 июля. /РИА/. "Весьма сложной, но не катастрофической" назвал ситуацию с доставкой грузов на дальневосточный Север министр по делам национальностей и региональной политике РФ Николай Егоров, выступая на совещании в администрации Приморского края.

"Еще есть немного времени для того, чтобы доставить на Крайний Север моским путем все необходимое для жизни людей", - сказал он.

Дирекция же Дальневосточного морского пароходства - главного перевозчика грузов на Север, считает, что миновали все сроки для того, чтобы исправить положение. Сегодня в Находке и во Владивостоке накоплено всего двадцать тысяч тонн грузов для арктических портов, что в пять раз меньше, чем в прошлом году.

Главная причина сложившейся ситуации - хронические взаимные неплатежи. Только за прошлый год российское правительство задолжало Дальневосточному пароходству 15 млрд рублей.

РОССИЙСКО-СЛОВАЦКИЙ ГРУЗОВОЙ АВТОМОБИЛЬ НАЗВАЛИ "КАТАСИ"

БРАТИСЛАВА, 21 июля. /РИА/. Новый грузовой автомобиль "Катаси" появится на словацком рынке в нынешнем сентябре. Об этом сообщил президент акционерного общества "Татра-Сипокс" Йозеф Майский. Новый грузовик - плод сотрудничества российских и словацких автомобилестроителей. Его имя "Катаси" возникло из слияния названий - КАМАЗ-Татарстан-Сипокс. Для выпуска машины, которая будет на 20 проц дешевле нынешней "Татры", создано совместное российско-словацкое предприятие "КАМАЗ-ВАВ", в котором каждой из сторон прикадлежит по 50 проц капитала. В следующем году планируется выпустить 5 тыс автомобилей, половина из которых будет смонтирована в России, а другая - в Словакии. Интерес к новинке уже проявила Индия, которая намерена в течение пяти лет собирать у себя по 2 тыс "Катаси" в год, но с собственным двигателем.

В ТИХООКЕАНСКОМ ПОГРАНИЧНОМ ОКРУГЕ ВНОВЬ ПРОИЗОШЛО ТРАГИЧЕСКОЕ ПРОИСШЕСТВИЕ С ПЕРЕСТРЕЛКОЙ И ЖЕРТВАМИ

ВЛАДИВОСТОК, 21 июля. /РИА/. Попытку побега совершили четыре пограничника с заставы "Широкая" на Приморском участке российско-китайской границы. Оглушив ударом дежурного по заставе, беглецы вывели из строя связь, захватили четыре автомата с боеприпасами и попытались скрыться на машине.

Дезертиры были остановлены сотрудниками поста ГАИ около поселка Хороль, сообщили корреспонденту РИА в пресс-центре Тихоокеанского пограничного округа. Двое - младший сержант Андрей Богданов и рядовой Евгений Колесников - сдались добровольно. Рядовой Евгений Вочкарев был убит при попытке скрыться, рядовой Сергей Винталюк покончил жизнь самоубийством.

По факту ЧП военная прокуратура возбудила уголовное дело.

Это уже второе трагическое происшествие в Тихоокеанском пограничном округе в нынешнем году. Первое произошло восьмого марта на Курилах на острове Танфильева, когда группа военнослужащих, перестрелявшись своих товарищей по службе и уничтожив вертолет, пыталась покинуть остров.

ПРОХОДИТ СОВЕЩАНИЕ ПРЕДСТАВИТЕЛЕЙ ПРЕЗИДЕНТА НА МЕСТАХ ПО ВОПРОСАМ БОРЬБЫ С ПРЕСТУПНОСТЬЮ

МОСКВА, 21 июля. /РИА/. Правоохранительные органы России не злоупотребляют предоставленным им указом президента правом задерживать членов преступных формирований на срок до 30 суток, однако таких задержаний произведено уже несколько тысяч по России. Как заявил на совещании представителей президента заместитель Генерального прокурора России Олег Гайданов, пока зафиксирован лишь один случай обращения в правоохранительные органы по поводу неправомерного задержания на 30 суток.

О.Гайданов признал, что реализация указа выявила и ряд проблем. В частности, увеличение срока задержания членов преступных формирований с 3 до 30 суток уже привело к переполнению изоляторов предварительного задержания, с большой перегрузкой работает следственный аппарат.

Глава администрации президента Сергей Филатов, председательствующий на совещании, сообщил данные опросов общественного мнения, проведенного Всесоюзным центром изучения общественного мнения. 22 проц опрошенных считают, что реальная власть в их городе принадлежит бывшей партноменклатуре, 10 проц - демократам и 29 проц - мафиозным структурам. 57 проц респондентов считают необходимым применять самые жесткие меры для борьбы с преступностью, тогда как только 27 проц полагают, что если милиции будет предоставлено больше прав, она будут преследовать невиновных, а преступники откупятся. В этой связи С.Филатов отметил, что необходимо создать нормальный климат для работы правоохранительных органов.

КОМИССИЯ ПО РАССЛЕДОВАНИЮ КАТАСТРОФЫ АЭРОБУСА А-310 В СИБИРИ ОБЪЯВИТ О РЕЗУЛЬТАТАХ СВОЕЙ РАБОТЫ В АВГУСТЕ

МОСКВА, 21 июля. /РИА/. В августе объявит о результатах своей работы комиссия по расследованию причин катастрофы аэробуса А-310, которая произошла 22 марта в районе города Междуреченск. Об этом корреспонденту РИА стало известно из хорошо информированного источника, близкого к департаменту воздушного транспорта. По данным источника, члены комиссии столкнулись с некоторыми ситуациями, о которых специалистам ранее не было известно. Речь идет о "неясностях во взаимодействии экипажа и систем самолета перед катастрофой".

Комиссия продолжает проводить эксперименты, которые, по словам одного из экспертов, "уже перешли в сферу почти научных исследований", чтобы установить истинную причину катастрофы самолета, унесшей жизни 75 человек.

ВОЕННЫЕ АТТАШЕ РЯДА ПОСОЛЬСТВ ПОСЕТИЛИ ВЫБОРГСКИЙ ПОГРАНОТРЯД

ВЫБОРГ, 21 июля. /РИА/. Группа военных атташе ряда посольств, аккредитованных в Москве, впервые побывала на северо-западной границе России. В группу входили представители США, Швеции, Финляндии, Ирана, Турции, Польши, Китая, Монголии, а также стран Балтии.

В ходе поездки гости посетили одну из застав Выборгского погранотряда, контрольно-пропускной пункт, резиденцию регулярных встреч пограничных комиссаров России и Финляндии, познакомились с образцами военной техники и вооружений, которые используются российскими пограничниками при охране государственной границы.

В ходе состоявшейся затем беседы с гостями главнокомандующий российскими пограничными войсками генерал-полковник Андрей Николаев сообщил, что со временем Федеральная пограничная служба России целиком трансформируется из военной в гражданскую структуру. "Однако возможным это станет лишь после того, - сказал главком, - когда интересы России начнут совпадать с интересами соседних стран. И тогда эти интересы можно будет обеспечивать сообща".

По словам генерала Николаева, уже сегодня пограничное сотрудничество стран-соседей должно быть направлено на то, чтобы "всемерно способствовать экономическому взаимодействию, более доступному общению законопослушных граждан, живущих по обе стороны границы".

АНАТОЛИЙ КАШПИРОВСКИЙ: "БЕЛЫЙ ХАЛАТ СТАЛ ДЛЯ МЕНЯ ТЕСЕН"

МОСКВА, 21 июля. /РИА/. О чувстве глубокого уважения к законодателям вообще и к своим коллегам - депутатам Государственной Думы - в частности заявил известный психотерапевт, член фракции ЛДПР в Думе Анатолий Кашпировский. Выступая на пресс-конференции, он сказал, что, участвуя в заседаниях палаты, многому учится и нередко испытывает чуство зависти, слушая, как его коллеги "вносят весьма существенные и дельные поправки в экономические законопроекты".

Однако А.Кашпировский не собирается оставаться парламентским аутсайдером и за время работы в Думе намерен не только изучить психологию наиболее колоритных депутатов, но и вырасти как законодатель, политический деятель и философ. "Белый халат стал для меня слишком тесен", - заявил он журналистам.

Большие сомнения депутата-психотерапевта вызывает то, что, по его мнению, полномочия Думы ограничены лишь принятием законов, и она почти лишена возможности контролировать их исполнение.

ГОСДУМА РАТИФИЦИРОВАЛА РЯД ДВУСТОРОННИХ ДОГОВОРОВ

МОСКВА, 21 июля. /РИА/. Государственная Дума ратифицировала Договор о дружбе и сотрудничестве между Российской Федерацией и Греческой Республикой, Договор о дружественных отношениях и сотрудничестве между РФ и Чешской Республикой, Договор о дружественных отношениях и сотрудничестве между РФ и Словацкой Республикой.

Вместе с тем, Госдума рекомендовала органам исполнительной власти при заключении договоров о дружбе и сотрудничестве с другими государствами не включать в них идеологизированные декларации.

В ШТАБЕ ПО КООРДИНАЦИИ ВОЕННОГО СОТРУДНИЧЕСТВА СТРАН СНГ РАССЧИТЫВАЮТ, ЧТО УКРАИНА ПРИСОЕДИНИТСЯ К ДОГОВОРУ О КОЛЛЕКТИВНОЙ БЕЗОПАСНОСТИ СТРАН СНГ

МОСКВА, 21 июля. /РИА/. В Штабе по координации военного сотрудничества стран СНГ рассчитывают, что Украина после победы на президентских выборах Леонида Кучмы присоединится к Договору о коллективной безопасности стран СНГ в качестве полноправного члена. Об этом сказал корреспонденту РИА начальник Штаба Виктор Самсонов. Он выразил надежду, что Украина станет полноправно участвовать в работе Совета министров обороны стран Содружества.

В настоящее время Украина принимает участие в работе Совета министров обороны стран СНГ в качестве наблюдателя. В.Самсонов заявил, что Штаб по координации военного сотрудничества намерен проявить инициативу в плане расширения участия Украины в оборонных структурах Содружества.

В своем выступлении перед журналистами начальник Штаба подробно остановился на проекте Концепции коллективной безопасности СНГ. Ее одобрили все участники заседания Совета министров обороны стран СНГ 18-19 июля в Москве. Отметив, что в проекте заложен механизм углубления интеграции стран СНГ в области безопасности, В.Самсонов не исключил, что в перспективе все страны СНГ могут прийти к решению о создании объединенных вооруженных сил.

СТРАНЫ СНГ ОТНЕСЕНЫ МИД РФ К РАЗРЯДУ СТРАН "С ТЯЖЕЛЫМИ КЛИМАТИЧЕСКИМИ И ВОЕННО-ПОЛИТИЧЕСКИМИ УСЛОВИЯМИ"

МОСКВА, 21 июля. /РИА/. Минестерство иностранных дел России приступает к постепенной замене послов РФ в государствах СНГ. Об этом сообщил сегодня на брифинге для журналистов заместитель директора департамента информации и печати МИД РФ Михаил Демурин. Хотя назначения туда они получили не так давно, страны их пребывания отнесены к разряду стран "с тяжелыми климатическими и военно-политическими условиями". По словам М.Демурина, МИД намерен усилить подготовку послов, направляемых в государства Содружества, в плане более глубокого освоения ими местной проблематики и языка.





ГОСУДАРСТВЕННАЯ ДУМА РАТИФИЦИРОВАЛА СОГЛАШЕНИЕ МЕЖДУ РОССИЕЙ И КАЗАХСТАНОМ О КОСМОДРОМЕ "БАЙКОНУР"

МОСКВА, 21 июля. /РИА/. Государственная дума ратифицировала сегодня соглашение между Российской Федерацией и Республикой Казахстан об основных принципах и условиях использования космодрома "Байконур", подписанное в Москве 28 марта 1994 года.

В письме президента Бориса Ельцина, направленном в Думу, в частности, говорится, что вступление в силу указанного соглашения "позволит заложить организационную и правовую базу бесперебойного функционирования космодрома, имеющего ключевое значение для российского космического сектора".

Соглашение, а также межправительственный договор об аренде космодрома "Байконур", который будет заключен во исполнение соглашения, призваны обеспечить на космодроме эффективную и отлаженную деятельность Российского космического агентства, Военно-космических сил и предприятий промышленности, создать гарантии выполнения проектов международного сотрудничества, в которых участвует Россия, пишет президент.

Свое решение о ратификации соглашения Дума направила на рассмотрение верхней палаты российского парламента.

В РОССИИ БУДЕТ ВВЕДЕН ИНСТИТУТ "УПОЛНОМОЧЕННОГО ПО ПРАВАМ ЧЕЛОВЕКА"

МОСКВА, 21 июля. /РИА/. Разгрузить федеральные законодательные органы от несвойственных функций рассмотрения и разрешения индивидуальных жалоб призван институт "уполномоченного по правам человека". Проект закона об этом институте приняла сегодня в первом чтении Государственная Дума.

Аналогичные институты широко распространены в мире. В соответствии с законопроектом, деятельность уполномоченного распространяется на довольно острую сферу общественных отношений - отношений гражданина и чиновника исполнительной власти. По результатам расследования уполномоченный передает государственным органам и должностным лицам рекомендации по восстановлению нарушенных прав. Уполномоченный готовит и направляет в Думу ежегодный доклад о соблюдении прав человека в стране в целом с предложениями о мерах законодательного или административного порядка.

Уполномоченный назначается Госдумой на 5 лет, один и тот же человек не может быть на этой должности более двух сроков. Уполномоченным по правам человека может быть назначен гражданин России не моложе 35 лет, имеющий опыт правозащитной деятельности, пользующийся общественным доверием и авторитетом.

КОМИТЕТ ПО ТРУДУ И СОЦИАЛЬНОЙ ПОДДЕРЖКЕ ГОСДУМЫ НЕ ДОВЕРЯЕТ НЕГОСУДАРСТВЕННЫМ ПЕНСИОННЫМ ФОНДАМ

МОСКВА, 21 июля. /РИА/. С 1 августа пенсионные выплаты по старости планируется увеличить в 1,5 раза, сообщил на проходящем сегодня в Москве учредительном съезде Союза пенсионеров председатель Комитета Госдумы по труду и социальной поддержке Сергей Калашников. По его словам, эта индексация "не сможет значительно улучшить жизнь пенсионеров, но денег сегодня в Пенсионном фонде нет".

С.Калашников с осторожностью отозвался о появляющихся негосударственных пенсионных фондах. Он отметил, что темпы инфляции не позволят накопить сколько-нибудь значительные суммы по вкладам не через 5, ни, тем более, через 10 лет, а государство не может гарантировать выплаты по этим вкладам. Но оно гарантирует выплату государственных пенсий, бесплатное медицинское обслуживание, другие виды социальной помощи.

Комитет Госдумы по труду и социальной поддержке в настоящее время разрабатывает несколько законопроектов, касающихся наименее защищенных слоев населения, в том числе о ветеранах и инвалидах, программу "Антибедность".

О ПОДГОТОВКЕ ЗАКОНА ОБ ОСНОВНЫХ ПРИНЦИПАХ ОРГАНИЗАЦИИ МЕСТНОГО САМОУПРАВЛЕНИЯ В РОССИИ

МОСКВА, 21 июля. /РИА/. Реализация закона об основных принципах организации местного самоуправления в России будет воздействовать на судьбу страны больше, чем приватизация. Это мнение высказал заместитель руководителя администрации президента России Вячеслав Волков, выступая в ходе совещания представителей президента России в регионах.

"По сути это будет закон о децентрализации", - считает начальник Управления по работе с территориями администрации президента Александр Казаков, информировавший представителей президента о ходе подготовке этого закона. По его словам, законопроект, подготовленный в межведомственной комиссии, уже обсуждался на заседании правительства России две недели назад. Теперь, после доработки, он будет в ближайшее время вновь представлен в Совмин, а затем после одобрения субъектами РФ и в Государственную Думу. Казаков отметил, что реализация этого закона должна проводиться не сразу, а постепенно, по мере готовности регионов к его восприятию. По мнению Казакова, это связано с неоднородностью различных российских регионов, с тем, что каждый из них имеет свои особенности в социально-экономической и политической сферах.

КОМИТЕТ ПО ТРУДУ И СОЦИАЛЬНОЙ ПОДДЕРЖКЕ ГОСДУМЫ НЕ ДОВЕРЯЕТ НЕГОСУДАРСТВЕННЫМ ПЕНСИОННЫМ ФОНДАМ

МОСКВА, 21 июля. /РИА/. С 1 августа пенсионные выплаты по старости планируется увеличить в 1,5 раза, сообщил на проходящем сегодня в Москве учредительном съезде Союза пенсионеров председатель Комитета Госдумы по труду и социальной поддержке Сергей Калашников. По его словам, эта индексация "не сможет значительно улучшить жизнь пенсионеров, но денег сегодня в Пенсионном фонде нет".

С.Калашников с осторожностью отозвался о появляющихся негосударственных пенсионных фондах. Он отметил, что темпы инфляции не позволят накопить сколько-нибудь значительные суммы по вкладам не через 5, ни, тем более, через 10 лет, а государство не может гарантировать выплаты по этим вкладам. Но оно гарантирует выплату государственных пенсий, бесплатное медицинское обслуживание, другие виды социальной помощи.

Комитет Госдумы по труду и социальной поддержке в настоящее время разрабатывает несколько законопроектов, касающихся наименее защищенных слоев населения, в том числе о ветеранах и инвалидах, программу "Антибедность".

АБХАЗСКАЯ СТОРОНА ПРИОСТАНОВИЛА УЧАСТИЕ В ЗАСЕДАНИЯХ ЧЕТЫРЕХСТОРОННЕЙ КОМИССИИ ПО ВОЗВРАЩЕНИЮ БЕЖЕНЦЕВ

СУХУМИ, 21 июля. /РИА/. Правительство Абхазии приняло решение приостановить свое участие в заседаниях четырехсторонней комиссии по возвращению беженцев. В распространенном сегодня заявлении абхазское правительство мотивировало этот шаг тем, что "грузинская сторона уже более месяца затягивает вывод своих вооруженных формирований из Кодорского ущелья". Как отмечается в заявлении, последний срок вывода войск из Кодорского ущелья, согласованный с грузинской стороной, истек 20 июля. Тем не менее "Грузия в очередной раз сорвала выполнение взятых на себя обязательств". "Подобные действия, - считает абхазское правительство, - ставят под угрозу срыва весь процесс мирного урегулирования, включая начало возвращения беженцев, предусмотренного после выполнения всех пунктов соглашения о прекращении огня и разъединении сил.

ПЕРВЫЙ ПРЕЗИДЕНТ БЕЛАРУССИИ СЧИТАЕТ ЭКОНОМИЧЕСКОЕ ПОЛОЖЕНИЕ В РЕСПУБЛИКЕ УДРУЧАЮЩИМ

МИНСК, 21 июля. /РИА/. "Критическим и удручающим, за которым встает вопрос о выживаемости нации" назвал экономическое положение в республике президент Белоруссии Александр Лукашенко, выступая на сессии Верховного Совета. Он, в частности, отметил, что национальный доход за первое полугодие 1994 года сократился по сравнению с таким же периодом 1993 года на 32 проц. Задолженность Белоруссии Российской Федерации за энергоносители приближается к 14 триллионам рублей, а на складах промышленных предприятий накопилось продукции более чем на 5 триллионов рублей - это месячный объем производства всей белорусской промышленности. В острейшем кризисе находится финансовая система государства. По словам белорусского президента размер внешнего долга составит к концу нынешнего года 2 млрд 300 млн долларов США.

Президент, тем не менее, посоветовал без паники оценить ситуацию и решительно пойти на проведение в короткие сроки жестких мер по выводу страны из глубочайшего кризиса. Среди них он выделил усиление государственного регулирования и установления жесткой дисциплины в широком смысле этого слова, контроль за эффективным использованием выделяемых ресурсов, а также изменение системы управления, предусматривающее сочетание централизованной власти с самостоятельностью местных органов.

В то же время Александр Лукашенко заверил, что возврата к командно-административным методам не будет.

В РОССИИ СКОРО БУДЕТ УЗАКОНЕНА ЧАСТНАЯ АДВОКАТСКАЯ ПРАКТИКА

МОСКВА, 21 июля. /РИА/. В России будут адвокаты, занимающиеся индивидуальной практикой, заявил заместитель министра юстиции РФ Анатолий Степанов на пресс-конференции, посвященной проекту Закона "Об адвокатуре в Российской Федерации". По его словам, условиями, дающими право на частную практику, являются членство в Коллегии адвокатов, успешная сдача квалификационного экзамена и наличие лицензии на занятие адвокатской деятельностью.

Как сообщил президент Международного союза "Ассоциация адвокатов" Георгий Воскресенский, иностранные адвокаты, по новому закону, не будут иметь права оказывать юридическую помощь на территории России.

В ЮРМАЛЕ ЗАВЕРШИЛАСЬ ВСТРЕЧА ПРЕДСТАВИТЕЛЕЙ ЛАТВИИ И РОССИИ

РИГА, 21 июля. /РИА/. Сегодня в латвийском курорте Юрмала завершилась рабочая встреча представителей Латвии и России, в центре внимания которой были вопросы о ратификации и реализации подписанных 30 апреля в Москве двусторонних соглашений о выводе российских войск из Латвии.

На состоявшейся пресс-конференции руководитель российской делегации Сергей Зотов заявил, что комитеты по международным делам обеих палат Федерального Собрания РФ одобрили московские соглашения и Госдума была готова рассмотреть вопрос о их ратификации на нынешней сессии при условии, что парламент Латвии со своей стороны предпримет аналогичные шаги. Об этом была проинформирована латвийская сторона, в том числе премьер-министр Валдис Биркавс. Однако, сказал С.Зотов, представители Латвии не смогли гарантировать, что их парламент поступит аналогично. Это, по мнению Зотова, создает "новую, непредсказуемую ситуацию", о которой он доложит российскому руководству. Он также подчеркнул, что если соглашения о выводе российских войск не будет ратифицированы, Россия будет вынуждена предпринять соответствующие меры, в частности, рассмотреть вопрос о целесообразности введении для Латвии режима наибольшего благоприятствования в торговле с Россией.

ПРЕДСТАВИТЕЛИ ЧЕТЫРЕХ СТРАН СНГ ОБСУДИЛИ ВОПРОСЫ ГРАНИЦ С КИТАЕМ

БИШКЕК, 21 июля. /РИА/. В Бишкеке закончилось продолжавшееся 10 дней заседание группы по согласованию линии границы с Китаем. Группа входит в совместную делегацию Казахстана, Киргизии, России и Таджикистана на пограничных переговорах с КНР. Как сообщили корреспонденту РИА в пресс-службе посольства РФ в Бишкеке, были обсуждены вопросы прохождения линии границы этих четырех государств СНГ с КНР. Достигнута договоренность о продолжении переговоров.

ГОСУДАРСТВЕННАЯ ДУМА ПРИНЯЛА "В ПЕРВОМ ЧТЕНИИ" ЗАКОН "ОБ ОСНОВАХ ГОСУДАРСТВЕННОЙ СЛУЖБЫ РФ"

МОСКВА, 22 июля, /РИА/. Государственная Дума приняла в первом чтении закон "Об основах государственной службы РФ". Этот документ, по мысли его разработчиков, должен обеспечить единство требований к государственной службе и оградить граждан от произвола недобросовестных и коррумпированных чиновников. Отсутствие такого закона, по мнению представившего его на заседании палаты депутата Виктора Жакова, ведет к усилению бюрократизма центрального чиновничества и не устраняет стремления к сепаратизму со стороны чиновников местного уровня.

Подробное обсуждение закона Дума проведет после парламентских каникул, когда получит конкретные предложения и замечания от президента и правительства, Совета Федерации и местных органов представительной власти. Ожидается, что новый закон введет классные чины, установит основные принципы и порядок аттестации государственных чиновников. Для обеспечения требований закона предполагается создать специальную федеральную службу.

*Официальный отдел*

# О проведении призыва граждан 1967 - 1976 г.г. рождения на действительную военную службу

ПОСТАНОВЛЕНИЕ ГЛАВЫ АДМИНИСТРАЦИИ РАЙОНА

ОТ 18 ИЮЛЯ 1994Г. N 639

В соответствии с Законом Российской Федерации "О воинской обязанности и военной службе" ст. ст. 1, 3, 4, 19, 23

**ПОСТАНОВЛЯЮ:**

1. Провести очередной призыв граждан 1967 - 1976 г.г. рождения на военную службу с 4 октября по 31 декабря 1994 года.
2. Работу призывной комиссии начать с 5 декабря 1994 года.
3. Военному комиссару С.В. Ефимову спланировать явку призывников на призывную комиссию в указанные сроки.
4. Призыв граждан на военную службу организовать в п.Тарко-Сале 4 октября 1994г., п.Губкинский 12 декабря 1994г., п.Уренгой 19 октября 1994г.

Главам администраций п.п.Губкинский, Пурпе (В.В. Лебедевич, Н.Н. Мушкис) организовать проведение призыва граждан, проживающих в п.п. Губкинский и Пурпе на базе военно-учетного стола и поликлиники п.Губкинский.

Главе администрации п.Уренгой (В.М. Мамчур) организовать проведение призыва на базе военно-учетного стола и поликлиники п.Уренгой.

Главам администраций п.п.Губкинский, Пурпе, Уренгой обеспечить призывную комиссию необходимым помещением, транспортом для работы, доставки и розыска призывников в период с 4 октября по 31 декабря 1994г.

Рекомендовать поссельадминистрациям осуществлять доставку юношей на призывную комиссию вахтовым и ж/д транспортом в сопровождении инспекторов ВУС.

5. Для проведения призыва в районе утвердить следующий состав призывной комиссии:

**ОСНОВНОЙ СОСТАВ:**

Н.А. Мелишников - заместитель главы администрации района, председатель комиссии;
С.В. Ефимов - подполковник, военный комиссар Пуровского района, заместитель председателя комиссии;
В.Н. Коротаев - майор, заместитель начальника районного отдела внутренних дел, представитель РОВД;
Н.И. Графеева - инспектор РОНО, представитель РОНО;
Л.А. Шалахов - представитель общественных организаций;
Г.В. Чеховских - врач;
Г.М. Коротаева - секретарь комиссии.

**РЕЗЕРВНЫЙ СОСТАВ:**

В.А. Исупов - заместитель главы администрации, председатель комиссии;
А.С. Онюшев - подполковник, заместитель районного военного комиссара, заместитель председателя комиссии;
М.М. Аушев - капитан, начальник ООРУИ, представитель РОВД;
Ю.И. Баландин - преподаватель ОБЖ, представитель РОНО;
О.Ю. Оботнина - врач;
Е.Н. Габидулина - секретарь комиссии.

6. Председателю районного комитета финансов В.М. Федотовой перечислить средства на содержание 5-ти технических работников согласно прилагаемой смете расходов.

7. Главному врачу ЦРБ п.Тарко-Сале Е.Л. Бронштейну для проведения медицинского освидетельствования призываемых юношей назначить опытных врачей-специалистов и лиц среднего медицинского персонала:

| | Тарко-Сале | Губкинский | Уренгой |
|---|---|---|---|
| терапевт | Г.В. Чеховских | А.В. Семагин | Н.Г. Фют |
| хирург | В.А. Кожевников | В.В. Пархоменко | Н.С. Дулаев |
| отоларинголог | И.В. Бронштейн | В.Ф. Икомацких | И.В. Бронштейн |
| окулист | Н.Х. Гафуров | В.В. Дручин | Н.Х. Гафуров |
| стоматолог | С.В. Махров | Ф.Р. Мухамедшин | А.В. Вотяков |
| невропатолог | Р.Т. Кулбужева | Л.Г. Леднева | В.С. Киселев |
| психиатр | Н.А. Харламов | И.Ю. Садовская | Н.А. Харламов |

Обеспечить комиссию необходимыми инструментами, медицинским и хозяйственным имуществом для медицинского освидетельствования.

До 4 октября 1994г. на всех юношей, подлежащих призыву на военную службу, представить в РВК медицинские карты амбулаторного больного (учетная форма N 25 (V) с вкладными листами на подростков к ним (учетная форма N 25 (IV), выписки из истории болезни, данные диспансерного обследования и врачебного наблюдения, заключения врачей и другие медицинские документы, характеризующие их состояние здоровья, а также представить в ОРВК списки юношей, состоящих на учете по поводу трахомы, туберкулеза, нервно-психических, кожно-венерических, инфекционных заболеваний, употребления наркотиков, алкоголя, токсических веществ.

Выделить в стационарах по 5 койко-мест для стационарного обследования и лечения больных призывников, выявленных в период проведения призыва.

Для проведения призыва выделить помещения в районной и поселковых поликлиниках с необходимым оборудованием.

Всем юношам провести:

- флюорографическое обследование органов грудной клетки; - анализ крови (определение СОЭ, гемоглобина, лейкоцитов); - исследование мочи на белок, туберкулиновые пробы и профилактические прививки в соответствии с календарем профилактических прививок; - ЭКГ, другие исследования по показаниям; - определить группу крови и резус-принадлежность.

Группу крови и резус-принадлежность крови внести в паспорт.

8. На юношей, подлежащих призыву, руководителям предприятий, организаций, учреждений представить характеристики в 2 (двух) экземплярах и справки с места работы (учебы); администрациям поселков - справки о составе семьи; призывникам - фотографии 3х4 с уголком в количестве 4 шт.

9. Директору фирмы "Пуравиасервис" обеспечить первоочередную перевозку призывников из поселков Пуровского района в п.Тарко-Сале и обратно согласно графику РВК.

10. Начальнику ж/д станции Пуровск обеспечить первоочередную перевозку призывной комиссии, врачей, призывников из поселков Пуровского района в Тарко-Сале, Уренгой, Губкинский и обратно, а также в г.Тюмень для отправки юношей на военную службу (по заявке РВК).

11. В состав медицинской комиссии по призыву включить зав. здравпунктом фирмы "Пуравиасервис" И.В. Бронштейн на время работы комиссии.

12. Начальнику Тарко-Салинского АТП В.К.Парфенову выделить транспорт для перевозки и розыска призывников, уклоняющихся от призыва, обеспечения работы РВК и комиссии с 1.10.1994г. по 31.12.1994г.

Оплату производить через администрацию п.Тарко-Сале из бюджета района.

13. Зав. отделом культуры администрации района Н.В. Сосовой для отработки необходимых документов с юношами, прибывшими на призыв, выделить в распоряжение РВК ДК "Юбилейный" по заявке военкомата.

14. Директору Тарко-Салинского Дома Быта И.В. Капрановой обеспечить первоочередное фотографирование юношей, прибывших на призыв.

15. Для размещения юношей на ночной отдых на время прохождения ими призывной комиссии руководителям предприятий и организаций выделять для этой цели по заявкам военкомата следующее количество мест с 3.10.94г. по 31.12.94г.:

| | |
|---|---|
| ГГП "Пурнефтегазгеология" | - 20 мест |
| СУМВР | - 4 места |
| ТС НГРЭ | - 3 места |
| НГРИС | - 4 места |

16. Администрациям поселков производить оплату расходов на проезд юношей к пункту призыва и обратно, расходов по найму жилого помещения (проживание в гостиницах и общежитиях) по фактическим затратам с дальнейшим возмещением из районного бюджета.

17. Начальнику РОВД организовать розыск и доставку юношей, уклоняющихся от призыва, обеспечить надлежащее поддержание дисциплины и общественного порядка.

18. Информацию о проведении призыва на военную службу представить в администрацию Пуровского района 25.12.1994г.

19. Контроль за исполнением постановления возложить на военного комиссара Пуровского района С.В. Ефимова и заместителя главы администрации района Н.А. Мелишникова.

**Глава администрации района**
**С.А. ЛАМБИН**





*Дайджест "СЛ"*

# МАССАЖ ПРИ СВЕЧАХ, ДА ЕЩЕ С ДИКАРКОЙ

*Сказочное разнообразие плотских развлечений и удовольствий имеют нынче возможность вкусить южноафриканцы, еще недавно жившие по суровым, почти средневековым пуританским законам. Прежде в местной печати и на телевидении нипочем нельзя было лицезреть обнаженное женское тело, а теперь — милости просим, да еще со всех сторон — кому что интересно. А «пионером» срывания всех и всяческих одежд (в прямом и переносном смысле) стала реклама, в изобилии появившаяся даже в близкой к правительству газете «Ситизен».*

«Озорная домохозяйка ждет вашего звонка. Белинда», «Не хотите ли, чтобы сбылись ваши фантазии? Клуб 140». В «Ситизен», которую считали главным официозом правящей Националистической партии, регулярно публикуется масса подобных объявлений вместо привычных когда-то более, быть может, важных, но скучных сообщений о продаже недвижимости или покупке земли.

При ближайшем рассмотрении выясняется, что основных рубрик для подобных объявлений две: первая называется массаж, вторая — эскортные услуги. И к каждой рекламке — телефон, а то и красочная иллюстрация, чтобы понятно было, что «эскорт» только в сторону постели, в крайнем случае — кресла, а «массаж» означает то же самое, что «эскорт». Так что «фридных просьба не беспокоиться».

Вчитываюсь в рубрику «массаж»: «Бьянка, молодая, ошеломляющая и спереди, и сзади. Тело — к телу», «Три настоящих леди с невообразимыми бюстами», «Горячие девушки, ласковые руки, готовы на обе стороны, но только при свечах», «Четыре сексуальные модели, готовые испортить истинных джентльменов», «Блондинка, зрелая, холеная и к тому же с потрясающим бюстом», «Двойная фантазия. Только лично для вас»...

Не менее привлекательны яркостью слога и мощью эмоций тексты из «эскортных услуг». Вот несколько взятых наугад: «Я — сногсшибательная дикарка. Позволь мне устроить тебе нечто запоминающееся на всю жизнь», «Девушка-хулиганка готова совратить вас и рассеять ваши фантазии и иллюзии», «Разделите чувство удовольствия с рыжей красавицей», «Вы чувствительны, робки и одиноки? То вас же встретит в интимной обстановке Венди — и вы не пожалеете», «Деловые и преуспевающие на службе мужчины, вы ищете удовольствия или любовницу? Конфиденциально», «Абсолютно все и, конечно, то, что вы сами пожелаете»...

Начитавшись этой сладко-запретной рекламы и трезво взвесив все «за» и «против», выбираю скромный «Клуб 140». Прикидываю: что бы там ни случилось, в присутствии 140 свидетелей, что гарантирует объявление, меня не обидят и, кто его знает, может, речь действительно идет о массаже. С некоторой все же дрожью в руках набираю номер телефона. Откликается очаровательный молодой женский голос. Я честно объясняю, что хочу укрепить здоровье, а заодно и похудеть, то есть сделать лечебный массаж. Моя деланная простота и наивность вызывают на том конце провода некоторое замешательство. Затем собеседница спрашивает: «Кто вы?» Я сообщаю: из России, мол, журналист, очень хочется массаж, поскольку страшно привык к нему на родине.

Тут она неожиданно интересуется: «Сколько вам лет?» Услышав, что 18 мне минуло уже даже не позавчера, она неожиданно произнесла почти родную фразу: «Представьте справку о здоровье. Нам неприятности не нужны. Да и вам наши услуги, кстати, будут не по карману». Тут я окончательно понимаю, что никакого массажа не дождусь «ни с той, ни с другой стороны», как они обещают, и что жизнь, судя по всему, проходит мимо. После этого специфического интервью объявлений в «Ситизен» больше не читаю. Нет, не обиделся, просто предпочитаю по-прежнему думать, что ЮАР — страна высокой и строгой морали.

Хотя оснований для этого все меньше. Купил тут на днях журнал «Скоуп», который хоть и публиковал раньше в каждом номере обнаженные натуры в смелых позах, но интимные места всегда были прикрыты подрисованными фиговыми листочками или звездочками. Так что получалось что-то вроде произведений фотоискусства, а не откровенная порнуха. Теперь же заглянул в «Скоуп», а там...

А тут еще недавно отменили запрет для женщин появляться на солнечных пляжах Дурбана в купальниках «топлесс». Теперь у дам средняя часть тела худо-бедно прикрыта с обеих сторон, а верх полностью открыт для получения равномерного загара и более наглядной демонстрации присутствия (или отсутствия) форм. Поехать, что ли, искупаться?

Тем более что попасть на пляж можно бесплатно, что делает этот вид отдыха значительно привлекательнее и доступнее «массажа» или «эскорта».

Да и справку о состоянии здоровья при входе там не спрашивают. Пока.

**Владимир ВЛАДИМИРОВ**
ЙОХАННЕСБУРГ

*Фото из журнала «Скоуп» (ЮАР)*

ЭХО ПЛАНЕТЫ

## 1, понедельник

***Канал "Останкино"***
***Профилактика***

16.25 "Я - чемпион". Передача для детей.
17.00 Звездный час.
17.40 В эфире "Мир".
18.25 Мир сегодня.
18.40 Азбука собственника.
19.00 На Играх Доброй воли.
19.25 Встреча для вас. В. Павлов.
20.10 На Играх Доброй воли.
21.30 Спортивный уик-энд.
21.40 "Долгой жизни Синьора". Худ.фильм. (Италия).
23.40 Танцы, танцы, танцы...
00.40 Игры Доброй воли. Спортивная гимнастика. Синхронное плавание.

***Канал "Россия"***

09.35 Всемирные новости Эй-Би-Си.
10.05 "Август 1914". Док. фильм из цикла "Первая мировая война".
11.05 Телегазета.
11.10 Крестьянский вопрос.

* * *

16.20 Спасение 911.
17.15 Мульти-пульти.
17.45 Там-там новости.
18.00 Праздник каждый день.
18.10 Новая линия. Агентство "Кавказ" (Пятигорск).
18.40 Концерт.

***Канал "Регион-Тюмень"***

19.00 Тюменский меридиан.
19.20 "Банальные истории" в гостях у семьи Шерер.
19.45 "Город".
20.30 Вести (М).
20.50 К 50-летию Тюменской области. "Уренгой - Центр.
203-й километр". Док. фильм.
21.05 Актуальной интервью начальника Главного управления Центрального банка Российской Федерации по Тюменской области. А. В. Ватнова.
21.20 КриК.
21.30 "ТМ"-постфактум.
21.40 "ТиР - студия".
22.00 "Моя любовь, моя печаль".
22.55 "Регион- Тюмень" - "Deutsche Welle".

***Канал "Россия"***

00.15 "На Западном фронте без перемен". Худ. фильм.

## 2, вторник

***Канал "Останкино"***

09.00 Обзор рынка недвижимости.
09.15 Веселые нотки.
09.35 "Дикая Роза".
10.00 Ты помнишь, товарищ...
10.45 Дело.

* * *

16.25 "Война роботов". Мультсериал (США).
16.50 Между нами, девочками.

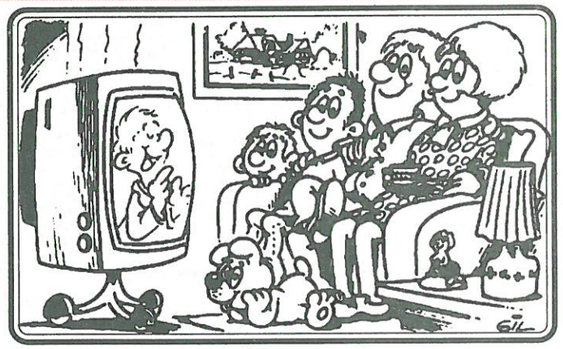

## ЕЖЕДНЕВНО :

**Канал "Останкино"**
6.30 (кроме пон., суб., воскр.)-Утро.
11.00 (кроме суб., воскр.), 12.00 (кроме суб., воскр.), 18.00 (кроме суб., воскр.), 21.00 (кроме воскр.), 00.00 - Новости.
16.20 (кроме суб., воскр.), 18.20 (кроме суб., воскр.), 20.55, 21.25 (кроме воскр.) - Реклама.
20.40 (кроме воскр.) - Спокойной ночи, малыши!
21.20 - Погода.

**Канал "Россия"**
8.00, 16.00, 20.30 (кроме суб., воскр.), 23.30 - Вести.
8.20 - Автомиг.
8.25 (кроме суб., воскр.) - Требуются, требуются...
8.35 (кроме суб., воскр.) - Формула-730.
9.05 (кроме суб., воскр.) - Время деловых людей.
23.50 - Реклама.
23.55 - Подробности.
00.05 - Звезды говорят.

17.05 Рок-урок.
17.40 За кулисами. Жаркое лето Таджикистана.
18.25 Документы и судьбы.
18.40 Знак вопроса.
18.55 Поют воронежские девчата.
19.25 "Дикая Роза".
19.50 Тема.
21.30 Из первых рук.
21.40 Золотой шлягер.
22.25 "След черной рыбы". Телесериал. 1-я серия.
23.35 "Скажи Юпитер". Мультфильм для взрослых.

***Канал "Россия"***

09.35 Всемирные новости Эй-Би-Си.
10.05 Без ретуши.
11.00 "Европа в огне". Док. фильм из цикла "Первая мировая война".
12.00 Телегазета.
12.05 Крестьянский вопрос.

* * *

16.20 Студия "Рост".
16.50 Там-там новости.
17.05 Новая линия. "Сотвори добро".
17.50 Праздник каждый день.
18.00 Аниматека.
18.30 Фильм-премьер.

***Канал "Регион-Тюмень"***

19.00 Тюменский меридиан.
19.20 "Трагедия в поместье Мережон". Худ.фильм из сериала "Экюль Пуаро"
20.30 Вести (М).
20.50 Календарь садовода.
21.20 "Лекарство для меньшого брата". Телефильм.
21.30 "ТМ"-постфактум.
21.40 "Вектор".
21.55 Гиннесс-шоу.
22.20 Концерт.

***Канал "Россия"***

22.50 "Экс". Экран криминальных сообщений.
23.05 Курьер Игр Доброй Воли.

## 3, среда

***Канал "Останкино"***

09.00 Российский дайджест.
09.20 "Дикая Роза".
09.55 Клуб путешественников".
10.45 Деловой вестник.

* * *

16.25 "Война роботов". Мультсериал (США).
16.50 Синяя птица.
17.05 "Летающий дом". Мультсериал.
17.40 В эфире "Мир".
18.25 Мир сегодня.
18.40 Технодром.
19.00 Час Пик.
19.25 Мультфильмы.
20.05 "Дикая Роза".
21.30 Монолог.
21.45 "След черной рыбы". Телесериал. 2-я серия.
22.55 На Играх Доброй воли.
00.35 Арт-курьер.

***Канал "Россия"***

09.35 Всемирные новости Эй-Би-Си.
10.05 "Санта-Барбара".
10.55 Крестьянский вопрос.

* * *

16.20 Там-там новости.
16.35 "Шла собака по роялю". Худ. фильм.
17.45 Новая линия. "Дальний Восток". (Хабаровск).
18.30 Праздник каждый день.

***Канал "Регион-Тюмень"***

19.00 Чемпионат России по футболу. Высшая лига. "Динамо-Газовик" - "Динамо" (М). Прямая трансляция 2-го тайма.
19.45 Тюменский меридиан.
20.05 "В Старочеркасскую на праздник". Телевизионный фильм.
20.30 Вести (М).
20.50 К 50-летию Тюменской обл. "Вспоминаю легко и светло..." Телеэссе о Л.В. Полонском.
21.20 Телефильм.
21.30 "ТМ"-постфактум.
21.40 "Вектор".
21.55 Гиннесс-шоу.

***Канал "Россия"***

22.20 Зал ожидания.
22.55 На Играх Доброй воли. Художественная гимнастика.
00.10 "Экс".
00.20 М-трест.
00.35 Курьер Игр Доброй воли.

## 4, четверг

***Канал "Останкино"***

09.00 Обзор рынка недвижимости.
09.15 Мультфильм.
09.35 Играет академический оркестр русских народных инструментов телерадиокомпании "Останкино".
10.05 В мире животных.
10.45 Предприниматель.

* * *

16.25 "Война роботов". Мультсериал (США).
16.50 Праздник семьи на Воробьевых горах.
17.40 Планета.
18.25 Документы и судьбы.
18.40 Загадка СБ.
18.55 Игры Доброй воли. Спортивная гимнастика. Прыжки в воду. Волейбол. Женщины. Полуфинал. В перерыве - "Спокойной ночи, малыши".
21.30 Москва. Кремль.
21.55 "След черной рыбы". Телесериал. 3-я серия.
23.15 Игры Доброй воли. Фигурное катание.

***Канал "Россия"***

09.35 Всемирные новости Эй-Би-Си.
10.05 Поехали.
10.15 "Санта-Барбара".
11.05 Телегазета.
11.10 Крестьянский вопрос.

* * *

16.20 Студия "Рост".
16.50 Там-там новости.
17.05 Новая линия.
17.50 Своя игра.
18.20 Праздник каждый день.

***Канал "Регион-Тюмень"***

19.05 Тюменский меридиан.
19.25 "Тюменские авиалинии в Турции".
19.40 Деловая жизнь. Город.
20.00 Второе солнце, или Сегодняшний день "Тюменьэнерго".
20.30 Вести (М).
20.50 "И вот включен микрофон". Встреча с Г.Мегеря.
21.10 В гостях у телезрителей "Северного дома".
21.30 "ТМ"-постфактум.
21.40 Коммерческий вестник.
21.55 "Моя любовь, моя печаль".

***Канал "Россия"***

22.50 На Играх Доброй воли. Волейбол. (Женщины).

## 5, пятница

***Канал "Останкино"***

09.00 Новый старт.
09.15 "Сорока".
09.35 Мультфильм.
09.45 Конверсия и рынок.
10.15 Державная (АСТРА-ТВ).
10.45 Бизнес-класс.

* * *

16.25 "Не улетай, землянин". Короткометражный худ.телефильм для детей.
17.00 "Дорога". Спецвыпуск программы "Виктория", посвященный 20-летию Байкало-Амурской магистрали.
17.50 Азбука собственника.
18.25 Человек и закон.
18.55 На Играх Доброй воли.
19.55 Прогулки с И. Бродским. Часть 1-я - "Набережная неисцелимых".
21.30 Поле чудес.
22.25 "На масленице". Мультфильм для взрослых.
22.50 "След черной рыбы". Телесериал. 4-5-я серии.

***Канал "Рсссии"***

09.35 Всемирные новости Эй-Би-Си.
10.05 "Черная курица". Кукольный мультфильм.
10.25 Поехали.
10.35 "Санта-Барбара".
11.25 Телегазета.
11.30 Крестьянский вопрос.

* * *

16.20 Дисней по пятницам. "Отчаянная команда". Худ. фильм.
17.15 Студия "Рост". "Кенгуру".
17.45 Там-там новости.
18.00 Новая линия. (Мурманск).

***Канал "Регион-Тюмень"***

18.45 Мультфильм.
19.00 Тюменский меридиан.
19.25 К 50-летию Тюменской области. Локомотивное депо станции Ишим.
19.45 Телевизионные фильмы.
20.15 "ТМ"-постфактум.
20.30 Вести (М).
20.50 "Санта-Барбара".
21.40 Вектор.

***Канал "Россия"***

22.00 "Санта-Барбара".
22.55 Курьер Игр Доброй воли.
00.10 "Путешествие молодого композитора". Худ. фильм.

## 6, суббота

***Канал "Останкино"***

07.50 Субботнее утро делового человека.
08.35 Слово пастыря. Митрополит Кирилл.
08.50 Марафон-15 малышам.
09.20 В эфире "Мир".
10.50 Утренняя почта.
11.20 Помоги себе сам.
11.50 Новости культуры.
12.00 Смак.
12.20 Я - женщина.
12.55 Игры Доброй воли. Фигурное катание. Прыжки в воду.
14.45 "Человек и закон". Спецвыпуск.
15.00 Новости.
15.15 Лабиринт.
15.45 "Кэтвизл". Телесериал для детей. (Англия).
16.15 Охранная грамота.
16.50 Ситуация.
17.25 В мире животных. "Жизнь зоопарков". Телесериал (США).
18.10 Брейн-ринг.
19.05 До и после.
19.55 Смехопанорама.
21.45 "Коламбия Пикчерс" представляет: худ. фильм "Шика - королева джунглей" (США).
23.55 Игры Доброй воли. Волейбол. Женщины. Финал.

***Канал "Россия"***

08.25 Мульти-пульти. "Трое на острове", "Лягушка Пипа".
08.50 Студия "Рост". "Узоры на воде".
09.20 Магический мост.
09.50 "Пилигрим. Российское бюро путешествий.
10.35 "Вкусно, очень вкусно".
10.45 Музыка на десерт. "Ах, эти черные глаза".
11.00 Футбол без границ.
11.55 Грош в квадрате.
12.25 Кормчая книга. "То-то был поэт".
12.55 Крестьянский вопрос.
13.15 До Москвы - далеко.
14.00 На Играх Доброй воли. Фигурное катание. Парное катание.
15.00 Амика Веритас. Телеконкурс юристов.
15.45 На Играх Доброй воли. Фигурное катание. (Мужчины).
16.40 Премьера мультфильма. "Роб Рой".
17.40 Праздник каждый день.
17.50 Устами младенца.
18.20 "Музыка всех поколений".
18.55 Шарман-шоу.
20.00 Вести.

***Канал "Регион-Тюмень"***

20.20 "Час для вас".
21.20 Гиннесс-шоу.

***Канал "Россия"***

22.10 Мастера. "Молодец этот Зощенко".
22.50 Клип-антракт. М.Шуфутинский.
22.55 "Звезды Америки".
23.55 Курьер Игр Доброй воли.
00.25 Программа "А".

## 7, воскресенье

***Канал "Останкино"***

08.05 Олимпийское утро.
08.40 Спортлото.
08.50 Марафон-15.
09.20 С утра пораньше.
09.50 Полигон.
10.20 Пока все дома.
10.50 "Контрольная для взрослых". Телесериал. Фильм 10-й.
11.35 Баскетбол. Чемпионат мира. Мужчины. Сборная России - сборная Канады.
12.15 Мультфильмы.
12.30 "Подводная одиссея команды Кусто". Док. сериал.
13.20 Балет С. Прокофьева "Золушка".
15.20 Новости.
15.35 Живое дерево ремесел.
15.40 На Играх Доброй воли.
16.45 Америка с М. Таратутой.
17.20 Клуб путешественников.
18.10 Новости.
18.25 Променад в Мариинском.
19.10 Мультфильмы: "Баскетбольная лихорадка", "Настоящие охотники за привидениями".
20.05 Бомонд.
20.25 Худ. фильм "Повесть о чекисте".
22.00 "Воскресенье".
22.55 "Уходя в ночную мглу...". Памяти А. Блока.
23.40 Игры Доброй воли. Прыжки в воду. Гребля.

***Канал "Россия"***

01.25 "Главное - любить." Худ. фильм.

***Канал "Россия"***

08.25 Здорово живешь. Уроки самомассажа.
08.40 "Кони". Видеозарисовка.
08.50 Студия "Рост".
09.20 Мировая деревня.
09.50 Доброе утро, Европа.
10.20 Репортажи из Испании.
10.50 Аты-баты.
11.20 Кинофестиваль. День Победы. "Черноморцы". "Смерть комиссара". Док. фильмы.
13.10 Мульти-пульти.
13.25 Клип-антракт. С. Лазарева.
13.30 В мире животных.
14.25 "Не вырубить...".
14.40 На Играх Доброй воли. Фигурное катание. Женщины. (Парное катание).
15.55 "Гуфи и его команда". "Черный плащ".
16.50 На Играх Доброй воли. Фигурное катание. (Продолжение).
17.45 Клип-антракт. М. Шуфутинский.
17.55 Чемпионат России по футболу. "Спартак" (М) - "Торпедо" (М).
20.00 Вести.
20.25 Звездный дождь.
21.30 На Играх Доброй воли. Баскетбол. Полуфинал. Женщины.
22.30 У Ксюши.
23.00 Джентльмен-шоу.
23.55 "Кино в августе".

## Показывает TV "ЛУЧ"

**2, вторник**

**20.00 Мультфильмы для детей.**
**20.30 "Глаза". Худ. фильм.**

**4, четверг**

**20.00 Мультфильмы для детей.**
**20.30 "Мистер Няня". Худ. фильм.**

**6, суббота**

**20.00 Мультфильмы для детей.**
**20.30 Актуальное интервью.**
**21.00 "Вопрос точки зрения". Худ. фильм.**

**7, воскресенье**

**10.00 Мультфильмы для детей.**
**11.00 "Рожденные летать". Худ. фильм.**
**12.30 "Спектр". Информационная программа.**

* * *

**20.00 Мультфильмы для детей.**
**20.30 "Спектр". Информационная программа.**
**21.00 "Остров Ужасы". Худ. фильм.**