Районная муниципальная общественно-политическая газета

Возьмемся за руки, друзья,
Чтоб не пропасть поодиночке!

СЕВЕРНЫЙ ЛУЧ

ПУРОВСКИЙ РАЙОН

6 августа 1999 г.
пятница

Цена 5 руб. 00 коп.
В розничце цена свободная.
Издается с января 1979г.

№32 (2753)

Администрация района поздравляет всех работников строительных предприятий и организаций с профессиональным праздником - Днем строителя. Экономический кризис в стране затронул и строительный комплекс. Недостаток капитальных вложений и неплатежи привели к спаду строительства. Администрация района всячески поддерживает строителей в это трудное время, чтобы сохранить кадры, производственный потенциал. Профессия строителя была, есть и будет одной из самых уважаемых! Желаем вам и вашим семьям доброго здоровья, долголетия, благополучия и выражаем сердечную благодарность и признательность за ваш нелегкий труд, терпение и взаимопонимание. *В. МЕЛЬНИКОВ, первый заместитель главы района*

8 августа - День строителя

Монтаж несущих конструкций на объекте средней школы по ул. Республики в п. Тарко-Сале.

(Материал читайте на стр. 4-5)

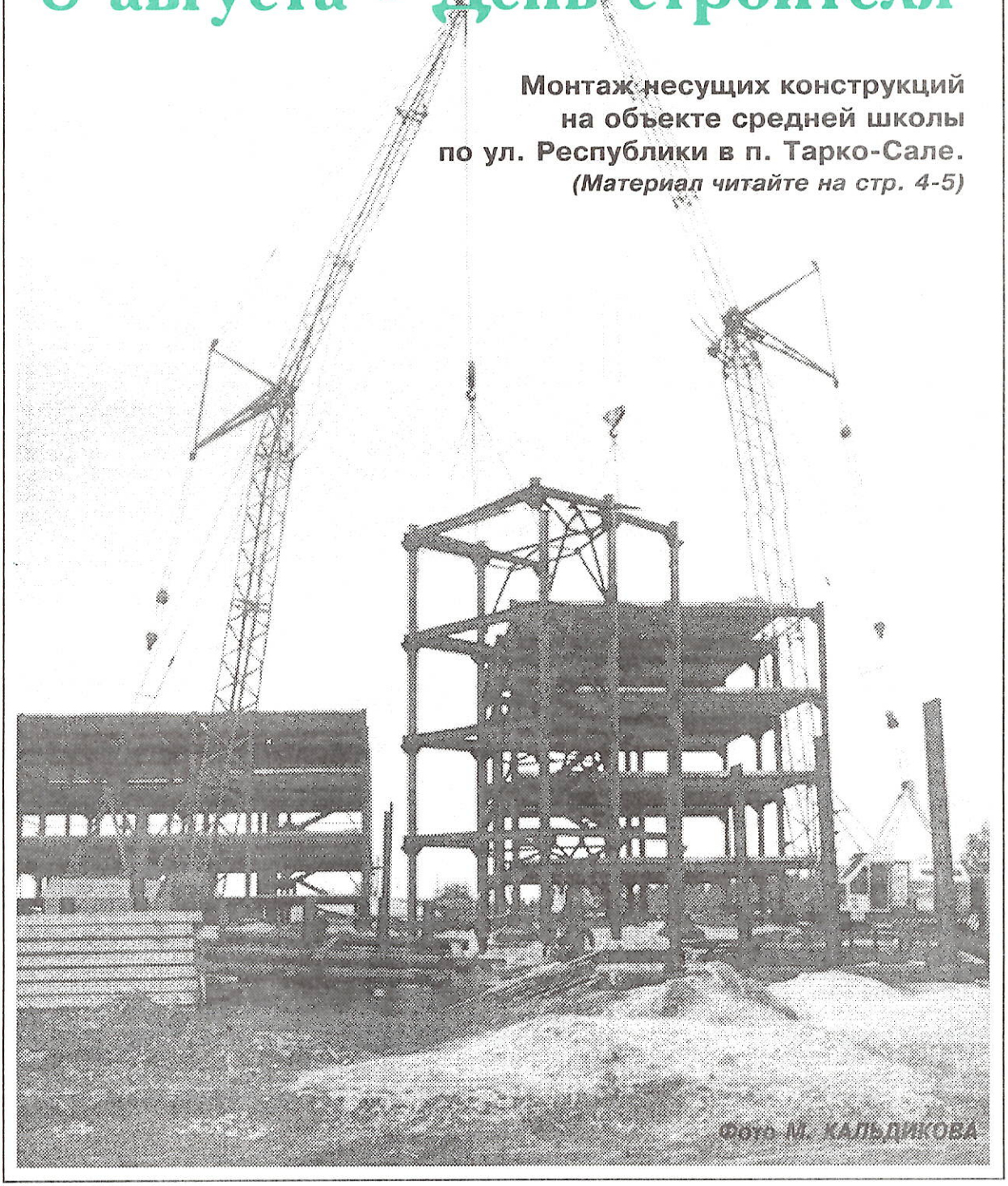

Фото М. КАЛЬДИКОВА

ДОРОГИЕ ДРУЗЬЯ!

Сердечно поздравляю вас с профессиональным праздником - Днем строителя!

Строить, возводить, созидать - задача не из легких, тем более в экстремальных условиях Крайнего Севера. В этот праздничный день мы отдаем дань уважения вам, ямальские строители, внесшим весомый вклад в становление и развитие Ямало-Ненецкого автономного округа - энергетического "сердца" России.

Благодаря вашему самоотверженному труду, профессиональному мастерству и умелым рукам облик Ямала за последние десятилетия значительно изменился. Обустроены нефтяные и газовые месторождения автономного округа. Выросли красивые города: Губкинский, Ноябрьск, Муравленко, Новый Уренгой, Надым. Сооружены мощные магистральные трубопроводы и дорожные трассы.

Сегодня идет масштабная реконструкция древней ямальской столицы - Салехарда. Административный, политический, социально-культурный центр автономного округа обретает свое современное лицо. На месте старых кварталов возводятся комфортабельные здания жилого и производственного фонда. Действует новая взлетно-посадочная полоса, позволяющая принимать различные типы самолетов, строится уникальный аэровокзальный комплекс и многое др.

Активное строительство ведется по всей территории округа.

Меняют свой облик поселки Ямала. При вашем участии успешно реализуется окружная программа "Возрождение районных центров", которая помогает решать проблемы по строительству и благоустройству.

От всей души желаю вам больших успехов в нелегком, но таком нужном всем нам созидательном труде. Крепкого вам здоровья, счастья, благополучия и процветания. Мира и добра вам и вашим семьям!

Губернатор автономного округа Ю. НЕЕЛОВ

Госналогинспекция по Пуровскому району информирует

ВНИМАНИЕ, НОВЫЙ НАЛОГ

Законом РФ от 8 июля 1999 года №141-ФЗ "О налоге на отдельные виды транспортных средств" (текст закона опубликован в "Российской газете" за 14 июля 1999 года), начиная с текущего года, вводится налог на легковые автомобили с рабочим объемом двигателя свыше 2500 куб. см, за исключением полноприводных автомобилей, произведенных на территории РФ, и автомобилей, возраст которых 25 лет и более. То есть действие Закона в настоящее время распространяется только на автомобили иностранного производства. Владельцы "мощных" УАЗиков пока могут спать спокойно.

Плательщиками указанного налога установлены юридические (в том числе бюджетные организации) и физические лица, являющиеся собственниками указанных транспортных средств, либо эксплуатирующие их по доверенности.

За автомобили с объемом двигателя свыше 2500 куб. см до 3000 куб. см включительно придется заплатить от 2-х руб. до 80 копеек за один куб. см полного объема двигателя в зависимости от возраста автомобиля:

от "нуля" до 4-х лет включительно - 2 руб. за один куб. см объема двигателя;

от 5-ти до 9-ти лет включительно - 1 руб. 40 коп. за один куб. см;

от 10 до 24 лет включительно - 80 коп. за один куб. см.

За автомобили с объемом двигателя свыше 3000 куб. см сумма налога составит от 3-х руб. до 1 руб. 20 копеек за один куб. см в зависимости от возраста автомобиля:

от "нуля" до 4-х лет включительно - 3 руб. за один куб. см;

от 5-ти до 9-ти лет включительно - 2 руб. 10 коп. за один куб. см.;

от 10 до 24 лет включительно - 1 руб. 20 коп. за один куб. см.

Например. За удовольствие взирать на мир из салона новенького "Mitsubishi Pagero" объемом двигателя 2800 куб. см придется внести в казну 5 600 руб., езда на пятилетнем дополнительно обойдется в 3 920 руб. в год и так далее.

Налог за 1999 год необходимо внести в бюджет юридическим лицам до 1 сентября 1999 года, физическим лицам до 1 октября.

Вся сумма налога зачисляется в федеральный бюджет на расчетный счет 40102810100000990001 в РКЦ п. Тарко-Сале, получатель - ОФК по Пуровскому району, ИНН 8911015694, БИК 047191000.

Юридическим лицам на уплату налога осталось меньше месяца. До утверждения Министерством РФ по налогам и сборам формы расчета по указанному налогу Госналогинспекция по Пуровскому району предлагает юридическим лицам-плательщикам налога сдать расчеты до 1 сентября по произвольной форме.

При этом налог исчисляется налогоплательщиками самостоятельно. Для юридических лиц - это традиционный порядок расчета налоговых платежей. Для физических лиц - это коварное нововведение. В настоящее время все налоги физические лица уплачивают на основании извещения налоговой инспекции, в котором уже рассчитана сумма налога и указан срок его уплаты. Нет извещения - формально налог можно не платить. Совершенно другая картины с налогом на отдельные виды транспортных средств. Без дополнительных уведомлений, напоминаний и т. д. физические лица-плательщики указанного налога обязаны самостоятельно рассчитать сумму налога и внести ее в бюджет до установленного срока. Физических лиц, не уплативших причитающуюся сумму налога до 1 октября 1999 года, ждет начисление пени в размере 0,183 % от суммы неуплаченного налога за каждый день просрочки и, в конечном итоге, взыскание налога через суд с оплатой судебных издержек.

Поэтому пока налоговая инспекция по сведениям ГИБДД оперативно уточняет списки владельцев транспортных средств, попадающих под действие указанного налога, счастливым обладателям мощных иномарок тоже, не откладывая, нужно садиться за расчеты и готовиться к оплате. Так как налог полностью зачисляется в федеральный бюджет, то отсрочку по его уплате можно будет получить только в Министерстве финансов РФ.

Закон в действии. Есть отдельные вопросы по его применению: не указано, за счет каких источников уплачивается налог юридическим лицами, непонятно, как исчислить сумму налога в случае смены владельца транспортного средства в течение года, не утверждена форма расчета налога для юридических лиц. Это детали. Ясно главное - налог надо платить.

Справки по телефонам: 2-24-09 (для физических лиц), 2-23-98 (для юридических лиц).

И. БОБЕНИЧ,
зам. руководителя Госналогинспекции по Пуровскому району

ГНИ ПО ЯМАЛО-НЕНЕЦКОМУ АВТОНОМНОМУ ОКРУГУ СООБЩАЕТ

За шесть месяцев текущего года в консолидированный бюджет начислено 4598 миллионов рублей ресурсных платежей, из них поступило 4252 миллиона рублей или 93 процента. По сравнению с тем же периодом прошлого года поступление ресурсных платежей выросло как по абсолютной величине в 1,8 раза, так и в процентах к начисленным суммам налогов в 1,6 раза. Основная доля увеличения приходится на плату за право на пользование недрами. Поступления по данному налогу увеличились, в сравнении с тем же периодом прошлого года, по абсолютной величине в 4,3 раза, в процентах к начисленным суммам налога в 3,5 раза.

(По материалам агентства "Север-Пресс")

Держим совет

Осторожно: лето закрывается! Следующая станция – Зима

Наверное, именно так, с заглавной буквы следует писать слово "зима", имея в виду отнюдь не родину популярного поэта, а тот сезон, который в северной стране России постоянен и неотвратим, как технический прогресс. И хотя в теплые погожие дни вовсе не хочется думать о грядущих морозах, все же, содрогаясь, понимаешь, что лето дается северянам лишь для того, чтобы как следует подготовиться к зиме, чтобы не было потом мучительно зябко и так далее. Нам не помнить об этом нельзя, поскольку это наша биография, а по-русски - судьба. И с этой точки зрения судьбоносными выглядят такие прозаические вещи, как турбины и трубы, котлы и вентили, шифер и рубероид.

О них и о многом другом шел недавно серьезный разговор в районной администрации, куда были приглашены руководители служб и подразделений жилищно-коммунального хозяйства района.Вел совещание первый заместитель главы района Вячеслав Мельников, который сразу предупредил присутствующих, что все должны быть готовы к тому, что выполнение главной задачи на ближайшие декалы - формирование бюджета на 2000 год - будет сопряжено с немалыми трудностями. Парадоксально (только на первый взгляд), но факт: рост мировых цен на нефть не только не привел северные добывающие регионы к долгожданной стабильности и финансовому благополучию, но и породил новые проблемы, особенно в сфере социальной. "Нефтяные генералы" сразу смекнули, что гораздо выгоднее продавать черную кровь Земли за рубеж (и тем самым поправить финансовые дела своих предприятий), чем отдавать ее за тощие рубли соотечественникам. Эти шаманские пляски вокруг трубы и манипуляции с ценами легко объяснимы: надо ловить момент, пока поезд не ушел. На внутреннем рынке сразу возникли проблемы с бензином, и никто не может поручиться, что вскоре появятся лимиты (казалось, давно забытое слово) и на другие горюче-смазочные материалы, и рост собираемости налогов ни в коей мере не перекроет выросшие затраты на производство тепла и электроэнергии. В качестве антипримера Вячеслав Михайлович привел Самбург и Халясавэй, где цена на дизтопливо достигла 6000 рублей за тонну. Разумеется, правительство, давно упустившее рычаги управления экономикой, повлиять на цены не в состоянии, а нефтедобывающие компании озабочены, в первую очередь, обеспечением нормального функционирования собственных подразделений.На плечи местного бюджета, таким образом, ложится дополнительная нагрузка. Достаточно сказать, что лишь расчеты с Ноябрьскими электросетями возрастают более чем в двое: с 6,5 млн. рублей в прошлом году до 14,5 млн. в текущем, и выросшие отчисления в бюджет, повторим, не перекрывают новых затрат.

Руководители подразделений ЖКХ района (к сожалению, не все из них прибыли на совещание) доложили о ходе работ по подготовке к зиме и об обстановке, складывающейся на их предприятиях по схеме, предложенной В. М. Мельниковым: а) готовность котельных; б) обеспеченность топливом; в) договоры с поставщиками; г) что необходимо для того, чтобы к 1-му сентября была обеспечена 90-процентная (как минимум) готовность к работе в условиях холодов. Начали, разумеется, с райцентра, с головного предприятия - УТВИСиОПХ.

ТАРКО-САЛЕ. Здесь дела обстоят, пожалуй, наилучшим образом. Как заверил главный инженер УТВИСиОПХ А. А. Гаврилов, уже к 1-му августа все котельные райцентра будут готовы к работе, и в предстоящем месяце основные силы будут брошены на ремонтно-профилактические работы по наружным трассам. Это происходит каждое лето, и потому, наверное, удается поддерживать водопроводные и теплосети в более или менее приличном состоянии. То же и нынче: сказочных преобразований, конечно, не произойдет, но воду и тепло нам обещают, по счастью, имеются трубы и задвижки, которыми заменят прогнившие. Вот с электродами возникла проблема, они снова в дефиците, а без сварочных работ, понятно, ни одно дело не сдвинется. Такое же сложное положение с шифером, проще говоря, в запасе нет ни одного листа. Между тем, уже сегодня как минимум два многоквартирных дома нуждаются в полной замене кровли, но ведь и ревизия жилого фонда Тарко-Сале еще не закончена, и трудно сказать, сколько еще граждан устали уже подставлять тазы и ведра под звонкую капель с потолков. Шифер ищут, где только возможно.

Всем памятны весьма частые отключения электроэнергии, доставившие множество огорчений жителям райцентра. Чтобы их, т.е. отключений и огорчений стало меньше в очередную зиму, укрепляются, где необходимо, линии электропередач, поскольку аварии случаются нередко именно в черте поселка. Предприятиям-должникам грозят отключением, а геофизики уже испытали процедуру "обрезания", как и фирма "Нова", на очереди - остальные неплательщики.

В оставшееся до холодов время коммунальщикам предстоит также ремонт септиков (выгребных ям), в частности у школ N 1 и N 2. Другие вопросы, как было заявлено, решаются в рабочем порядке и с надеждой на безаварийную зиму.

УРЕНГОЙ. По словам представителя ЖКХ поселка, к сегодняшнему дню выполнено около 60-ти процентов от запланированного, а проблемы, в основном, те же, что и в Тарко-Сале. Вот уже много лет не удается вывести из аварийного состояния котельную N 1, мало надежд и на нынешний год. Тревогу вызывает состояние подстанции "Юность", где в работе только четыре турбины, коих недостаточно для обеспечения этого поселка, а запчастей для ремонта остальных, как водится, нет. Резервные запасы топлива составляют всего 550 тонн конденсата. Множество заявок от жителей этого славного поселка на ремонт крыш и подъездов остаются невыполненными не только из-за нехватки материалов, но и рабочих рук. Да-да, как ни странно, даже при существующем уровне безработицы. Дело в том, что многие умельцы уволились с предприятия и трудятся ныне в подразделениях Газпрома либо в Новом Уренгое, либо в Коротчаево.

Такая же проблема и в поселке ХАНЫМЕЙ, который называют порой спальным пригородом Ноябрьска. Здесь две котельные готовы к работе на 90 процентов, а еще две требуют ремонта. Специалисты уходят к нефтяникам, где зарабатывают, по меньшей мере, вдвое больше, а оставшиеся либо поглядывают в ту же сторону, либо им не всегда здоровье позволяет (вы поняли). Руководство озабочено не только нехваткой цемента, шифера, рубероида, мелкой арматуры, но и в большой степени тем, что практически некому делать ремонт, проводить сантехнические и пуско-наладочные работы. Положение усугубляется длительной задержкой зарплаты.

САМБУРГ в преддверии отопительного сезона сидит без топлива, котельные давно требуют замены, жилой фонд, как и всюду, впрочем, - ремонта, теплотрассы сгнили, утеплять их нечем. Во как! Вся надежда лишь на помощь районных властей.

Наши ближайшие соседи в ПУРОВСКЕ уже подготовили 4 котельные к работе, еще одну собираются ремонтировать капитально, вплоть до замены котла и приобретения нового двигателя, на что уйдет около полусотни тысяч рублей. Главная же радость - перевод котельных на газовое топливо - пока откладывается до той поры, когда будут трубы, их требуется около тысячи метров. До холодов нужно еще утеплить наружные теплосети, выполнить немало работ по жилфонду, а расчеты с предприятием ведутся не слишком радостными темпами, в числе должников - железнодорожники.

На 70 процентов отремонтированы котельные в ПУРПЕ, заменены 2 котла, заканчивается обвязка. Газификация, как и в Пуровске, застопорилась на подходах к поселку: нет внутренних сетей, сетевых насосов, компрессоров, газодувок. Это огорчает руководство, ведь цена нефти в последние дни возросла с 300 до 800 (!) рублей за тонну, а по взаимозачетам та же тонна обходится еще дороже.

* * *

В ближайшие месяцы для всех станут очевидными удачи и просчеты работников ЖКХ, а также последствия ведомственных "игр" с ценами, налогами, акцизами, таможенными пошлинами...

С. ВАСИЛЬЕВ

8 августа - День строителя

"А без меня тут ничего

"Голова тыковкой, голосок басовитый - генералом будет", - говорила повитуха о только родившемся младенце, которому предстояло в будущем стать знаменитым дедом Щукарем. В детской песочнице одни ребятишки, урча "моторами", с наслаждением перевозят грузы, другие стряпают куличики, а вот этот серьезный карапуз увлеченно возводит нечто напоминающее средневековую крепость. Будущий строитель? Не исключено. Родителям не грех приглядеться. Во всяком случае, многие из тех, кто в ближайшее воскресенье будет отмечать свой профессиональный праздник, пришли к своей нынешней специальности от песчаных "крепостей", самодельных фонтанов из ржавых труб, от первого серьезного опыта в студенческом строительном отряде.

Только на первый взгляд может показаться странным, что на стройке простыми работягами трудятся люди, в свое время успешно окончившие вузы и техникумы. Дипломированные инженеры и техники предпочли вольный ветер, мастерок в руке и приличные, по-мужски солидные заработки корпению в душных конторах над не нужными никому справками, анализами и отчетами и 120-рублевому (в советское время) полунищенскому окладу. В общем, ничего удивительного. По-разному приходят люди в профессию, которая становится главным делом всей жизни. Вот бригадир Ярослав Матвеевич Хомич, седовласый, крепкий, подвижный, он, как говорится, университетов не кончал, но с юных лет твердо знал, что самый верный способ вырваться из колхозной кабалы и идиотизма деревенской жизни - это поступить в техучилище или, как раньше их называли, ФЗО, получить специальность, а там, глядишь, и паспорт удастся выправить. Колхозникам паспортов не полагалось, если кто забыл. Натурально крепостные, самые "свободные" граждане страны, где так с понтом вольно дышит человек. И то, и другое получилось, паспорт и строительная специальность раскрыли перед 17-летним пареньком невиданные горизонты: Днепродзержинск, Каменск-Подольск, Ровно - ударные комсомольские и просто стройки, энтузиазм, горение молодых сердец, полукочевая жизнь, переезды из города в город, новые лица... Тот ураган прошел, но сегодня есть что вспомнить, а специальностей Хомич приобрел столько, что сам сбивается со счету и, махнув рукой, просто говорит: "Да все строительные!". А при необходимости может заменить любого и - заменяет: то тут, то там мелькает его каска, ибо не с руки сидеть ему в вагончике, пусть даже и бригадир. Ему по душе резать и варить металл, класть кирпичи, работать на монтаже. И вот уже 12 лет - на Севере, а строек здесь, на Тюменьщине, не считано.

Экскаваторщик А. Н. Микрюков

Газоэлектросварщик Ю. В. Чих

А вот прорабу Сергею Кузьмичу Труфанову, как ни крути, больше достается бумажной работы, как и его коллегам Михаилу Семеновичу Гапону и Сергею Ивановичу Якушеву. И с родным управлением надо постоянно связь держать, благо рация на столе, но видно неблагоприятные (в смысле геофизики) дни и у нее бывают, и что там хрипит переговорное устройство - ни черта не разобрать. Да успеть еще смотаться со школы на поликлинику, это ведь тоже их объект. "Родная контора" - это СМУ-3 "Сургутгазстрой", бывшего некогда одним из подразделений могущественного монстра под названием Газпром. СМУ специализируется в основном на возведении промышленных объектов, но и "бытовкой" не пренебрегает. В последние четыре, скажем, года специалисты его успели потрудиться и на знаменитой "Восточке", и на не менее знаменитых Западно-Таркосалинском и Губкинском месторождениях, в Сургуте участвовали в реконструкции завода стабилизации конденсата, в городе Губкинском возводили здание пожарной части и спорткомплекс, на КС-01 - коттеджи и продолжают строить трехэтажное общежитие на 100 мест, на КС-02 - жилые дома, базу и склады ГСМ... Ну и так далее. Добрый след на земле, не зря

8 августа - День строителя

бы не стояло..."

так говорится. И практически каждый из строителей прекрасно помнит все места, где когда-либо приходилось работать. Вообще, это не слабо, представьте: вы идете по городу, допустим, с сыном, или знакомой и,обводя окрест рукой, с затаенной гордостью роняете: "Вот те дома я строил, этот кинотеатр тоже...".

В нашем поселке эта фирма возводит новую школу (аккурат напротив администрации Тарко-Сале) и новое здание поликлиники (на территории больничного городка). Не хочется забегать вперед, чтобы не сглазить, но здания эти, будучи полностью завершенными, думается украсят райцентр, а школа, хоть проект и типовой, сделала бы честь любому городскому микрорайону. В общем, когда вы проходите мимо этих ажурных конструкций (или проноситесь на "Ниссанах"), за забором идет в это время неспешная вроде работа: подъезжают-отъезжают самосвалы, ползает бульдозер, видны вспышки электросварки, мощные краны бережно поднимают и опускают бетонные плиты, словом, стройка живет своей обыденной жизнью, а мужики с Украины, Кубани, из Перми и наши, местные, пашут конкретно по 12 часов без выходных. А проблемы, как у всех российских строителей, все те же: зарплату с мая не получали (может, к празднику выдадут-таки?!), столовой нет, приходится самим готовить. "Техники достаточно, - говорит старший механик, бывший армейский офицер Ярослав Богданович Гембарский, - хоть и не новая она, но справляемся". Здесь, на школе, 2 крана и еще 2 на больнице, 3 самосвала, вахтовка, бульдозер, экскаватор. Просили упомянуть добрым словом Пуровский комитет по строительству при администрации района: помог, когда остро "стоял вопрос" с кирпичем, песком, стеклом.

О сроках сдачи объектов говорят не очень охотно, видимо, то ли из своеобразного суеверия, то ли из-за непредсказуемых таинственных обстоятельств. Да и то сказать, грунт здесь вряд ли отвечает своему исконному названию - сплошное болото, сказывают, даже речка (или ручей?) протекала когда-то. А ведь объект - социальный, стратегический, можно сказать. Ошибочка вышла на нулевом цикле, а то бы уже нынче сдали. Но выпытал: 1 сентября будущего года школа примет в свои стены 640 ребятишек. Насколько вольнее станет дышаться в ныне переполненных первой и второй ТСШ!

"Мне ваш поселок нравится, - сказал крановщик Валерий Борисович Силуков, вахтовик из Пензы, - он уютный такой, симпатичный, красивых зданий много. Школу тоже такую построим, что за нее стыдно не будет. А ребята, которые в ней будут учиться, пусть идут в строительство, подхватят нашу эстафету. Я бы молодежи советовал попробовать себя на стройке, хоть на кладке, хоть на монтаже. Кто выдержит - прикипит душой к этой профессии".

Сам Силуков, как закончил в юности училище, так крановщиком и трудится: и водохранилища строил на притоках Волги, в гидростроительстве поработал, в мостоотряде, прокладывал дороги, в общем опыт немаленький.Спокойный, уверенный, выглядящий гораздо моложе своего "полтинника" с хвостиком, он ничуть не жалеет о том, что избрал именно этот путь. Рассказал, как попал он впервые на стройку не к кому-нибудь, а к Герою Соцтруда Евгению Петровичу Диденко, своему первому наставнику, как тот учил его азам мастерства, подсказывал и оберегал. Так что далеко не все из нашего недавнего прошлого следует с порога отвергать, далеко не все... Институт наставничества, хоть формально о нем не вспоминают, на практике существует и молодым помогает. "Верим, что Россия, а не только Москва, станет большой строительной площадкой, - говорили рабочие, - а молодые руки нам ох как нужны! Россияне могут строить (и строят!) не хуже разных там турков или итальянцев". Что и доказали на деле уже не раз.

Морозные ветры нам песни поют:
Плотнее укладывай рублики!
Смотрю я на стройку -
Это мой труд
Вливается в труд моей республики!

С праздником!

С. ТИТОВ
Фото М. КАЛЬДИКОВА

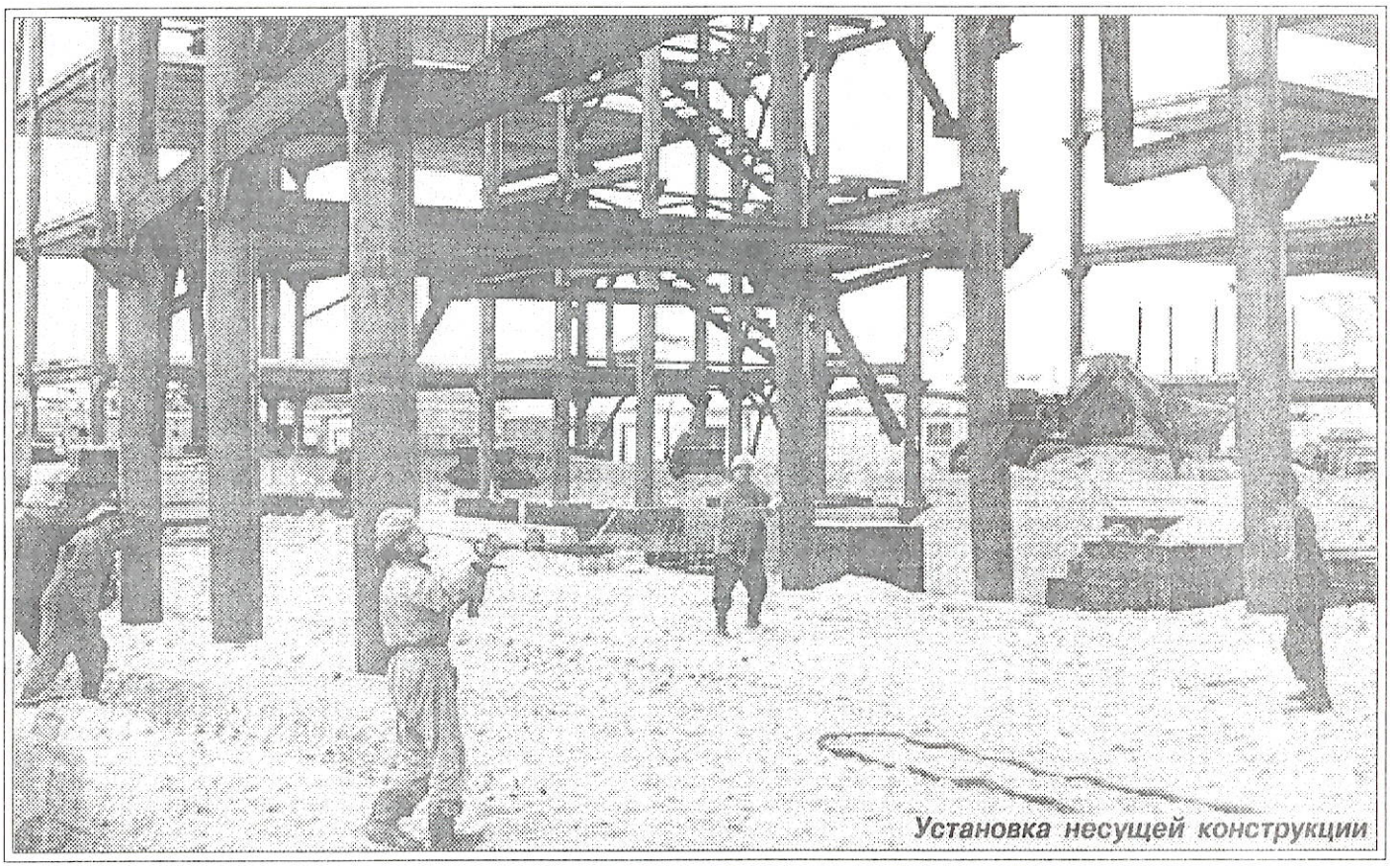

Установка несущей конструкции

ТЮМЕНСКАЯ ОБЛАСТНАЯ ПРОКУРАТУРА ПРОВЕЛА ПРОВЕРКУ ЦЕЛЕВОГО ИСПОЛЬЗОВАНИЯ БЮДЖЕТНЫХ СРЕДСТВ В ОБЛАСТНОМ ДЕПАРТАМЕНТЕ ПО СОЦИАЛЬНО-ЭКОНОМИЧЕСКОМУ РАЗВИТИЮ СЕЛА

Проверяющие отметили, что при отсутствии контроля со стороны департамента получатели бюджетных средств используют по своему усмотрению их на собственные нужды. За бюджетный счет оплачиваются командировки, учеба в высших учебных заведениях. За счет средств, выделяемых на капитальное строительство по агропромышленному комплексу, приобретается жилье для работников подразделений департамента и районных администраций. Бюджетную поддержку получают предприятия и крестьянские хозяйства, не занимающиеся видом деятельности, определенном в действиях ее получения. Департамент не принимает мер по возвращению средств, данных в заем или использованных не по назначению.Только в результате поручительств департамента перед банками по кредитным договорам коммерческих организаций областной бюджет потерял почти 9,5 миллионов рублей. Прокуратура считает нетерпимым сложившееся положение, когда постоянно недофинансируются социально значимые статьи бюджета.

СЛУЖБЫ УПРАВЛЕНИЯ ПО БОРЬБЕ С ЭКОНОМИЧЕСКИМИ ПРЕСТУПЛЕНИЯМИ ПО ЮГУ ТЮМЕНСКОЙ ОБЛАСТИ С НАЧАЛА ГОДА НАПРАВИЛИ В СУДЫ БОЛЕЕ 1100 УГОЛОВНЫХ ДЕЛ

Это в два с лишним раза больше, чем за такой же период прошлого года. Милиция возместила ущерб государству на 18,5 миллионов рублей. Начальник областного УБЭП Владимир Табаков сетует на то, что смены правительства сопровождаются изменением экономической политики, меняются и приоритеты борьбы с экономическими преступлениями. Однако наступление на коррупцию неуклонно набирает силу. В активе УБЭП-259, раскрытых в этом году, должностных экономических преступлений.

"ПОДГОТОВКА К ЗИМЕ СЛЕДУЮЩЕГО ГОДА НАЧИНАЕТСЯ ЛЕТОМ НЫНЕШНЕГО" - ПО ТАКОМУ ПРИНЦИПУ, ОЗВУЧЕННОМУ ПЕРВЫМ ЗАМЕСТИТЕЛЕМ ГЛАВЫ АДМИНИСТРАЦИИ ГОРОДА НОЯБРЬСКА АЛЕКСАНДРОМ ПРИЛУЦКИМ, РАБОТАЮТ КОММУНАЛЬНЫЕ СЛУЖБЫ ГОРОДА

Руководители жилищно-коммунального хозяйства города совершили рабочую поездку в поселок Вынгапуровский, входящий в состав муниципального образования. Осмотрев объекты, нуждающиеся в ремонте, они дали удовлетворительную оценку проводимым работам. Одна из главных проблем вынгапуровцев - протекающие крыши. Семь тысяч квадратных метров кровли необходимо отремонтировать до наступления осенних дождей. Для этого требуется не менее 130 тысяч рублей, при этом городской бюджет способен оплатить только половину расходов.

В самом городе на неделю раньше объявленного срока завершен ремонт теплоцентралей и котлов центральной котельной.

Жесткую позицию занимают городские власти и в отношении санитарного состояния Ноябрьска. В течение ближайших двух недель все работы по очистке территории промышленной зоны, "деревянных" поселков, строительных площадок должны быть завершены. В противном случае руководители предприятий и организаций, невыполняющие распоряжение, будут приглашены на административную комиссию.

ПРОДОВОЛЬСТВЕННЫЙ РЫНОК НОВОГО УРЕНГОЯ ПОПОЛНЯЕТСЯ НЕ ТОЛЬКО ЗА СЧЕТ ПРИВОЗНЫХ ПРОДУКТОВ

Свой вклад в обеспечение города свежими овощами вносит подсобное хозяйство Уренгойского газопромыслового управления. С начала года в его теплицах собрано и поступило в реализацию 740 центнеров огурцов и 391 центнер помидоров. Это урожай, так называемого, первого оборота, а до конца года работники хозяйства предполагают вырастить еще примерно такое же количество овощной продукции.

ТРИ ВЕРТОЛЕТА МИ-8 КОМПАНИИ "ТЮМЕНЬАВИАТРАНС" ПРИСТУПИЛИ К ВЫПОЛНЕНИЮ МИРОТВОРЧЕСКОЙ МИССИИ В ЦЕНТРАЛЬНОЙ АФРИКАНСКОЙ РЕСПУБЛИКЕ

Недавно машины с экипажами вылетели из Тюменского аэропорта "Рощино" на транспортном самолете АН-124, взявшем курс на Каир-Банги. В ЦАР российские вертолеты будут обеспечивать воздушные перевозки во время переписи населения, проведения выборов, которые пройдут под мандатом ООН.

"Тюменьавиатранс" по зарубежным контрактам работает с 1991 года. Уже в течение нескольких лет вертолеты компании принимают участие в тушении пожаров и перевозят грузы в Южной Африке. Выполнение миссии в Центральной Африканской Республике должно принести прибыли "Тюменьавиатрансу" один миллион долларов.

СОТРУДНИКАМИ НОВОУРЕНГОЙСКОГО ЦЕНТРА ГОССАНЭПИДНАДЗОРА ОБНАРУЖЕНА ПАРТИЯ КУРИНЫХ ОКОРОЧКОВ, ЗАРАЖЕННЫХ САЛЬМОНЕЛЛЕЗОМ

37 тонн продукции венгерского производства ко времени проверки уже находилось в реализации, но вспышки заболеваемости сальмонеллезом не зарегистрировано. Анализ, проведенный специалистами, показал, что опасными микроорганизмами заражена не вся партия, а лишь ее часть. Тем не менее, городской центр Госсанэпиднадзора запретил поставку данной продукции в детские сады, школы и лечебные учреждения.

ПО ДАННЫМ ТЮМЕНСКОГО ОБЛАСТНОГО КОМИТЕТА СТАТИСТИКИ САМЫМИ ОБЕСПЕЧЕННЫМИ СРЕДИ РАБОТНИКОВ БЮДЖЕТНОЙ СФЕРЫ НА ЮГЕ ОБЛАСТИ ЯВЛЯЮТСЯ ЧИНОВНИКИ

Их средняя зарплата в три раза выше, чем у работников здравоохранения. В Тюмени среднее жалование служащих - 3328 рублей. Однако областной центр уступает лидерство безнадежно дотационному Викуловскому району, где управленцы получают в среднем на 300 рублей больше. Недавняя проверка использования бюджетных средств в этом районе, проведенная областной счетной палатой, показала, что местные администрации перерасходуют статью на свое содержание за счет финансирования социальной сферы. Так медики здесь получают в среднем 747 рублей, а педагоги - по 619.

АКЦИОНЕРНОЕ ОБЩЕСТВО "РОСНЕФТЬ-ПУРНЕФТЕГАЗ" ПЛАНИРУЕТ УВЕЛИЧИТЬ ОБЪЕМ ДОБЫЧИ УГЛЕВОДОРОДНОГО СЫРЬЯ

Для решения этой задачи увеличен план проходки Пурпейского управления буровых работ на текущий год. Вместо 246 тысяч метров пурпейцы планируют прорубить за год 274 тысячи метров горных пород и сдать в эксплуатацию 82 новые скважины. С начала года ими уже пройдено 145 тысяч метров горных пород, 41 скважина передана эксплуатационникам ОАО "Роснефть-Пурнефтегаз".

В ПУРОВСКОМ РАЙОНЕ НА ВОСТОЧНО-ТАРКОСАЛИНСКОМ МЕСТОРОЖДЕНИИ ИДУТ РАБОТЫ ПО БЛАГОУСТРОЙСТВУ ПОСЕЛКА ГАЗОВИКОВ "ПИОНЕРСКИЙ"

Строители "Уренгойгазжилстроя" к сентябрю планируют завершить отделку трехэтажного общежития,в котором будет располагаться и столовая на 100 мест с чешским оборудованием. Весенний паводок вывел из графика дорожно-транспортные работы. Для отсыпки поврежденных водой участков были привлечены специалисты компании "Пургазавтострой", которые пробивались от реки к поселку "Пионерский" пять суток, одновременно поднимая плиты и отсыпая, вымытые рекой участки. На отсыпку дороги и подъездных путей к газовым скважинам потребуется около 100 тысяч кубометров грунта. Дорожники "Пургазавтотранса" работают круглосуточно и обещают выполнить весь объем работ раньше намеченного срока.

ВНЕОЧЕРЕДНОЕ СОБРАНИЕ ОАО "ГАЗПРОМ"

Инициативная группа по подготовке и проведению внеочередного собрания акционеров ОАО "Газпром" распространила Обращение председателя совета директоров ОАО "Газпром" Виктора Черномырдина и председателя правления ОАО "Газпром" Рема Вяхирева.

В нем указывается основная причина проведения внеочередного собрания, инициированного Министерством государственного имущества РФ, представляющего крупнейшего акционера "Газпрома" - Российскую Федерацию. МГИ, располагая 35 процентами акций Общества, находит недостаточным представительство государственных органов в совете директоров ОАО "Газпром". В Обращении декларируется неизменность приоритетов развития газодобывающего монополиса. Это "...расширение производства по добыче и транспортировке углеводородного сырья, четкое выполнение обязательств по поставкам газа и платежных обязательств по налогам и кредитам, повышение эффективности работы общества в интересах всех акционеров и российского государства". При этом также отмечено, что поддержание кредит-

ного рейтинга компании и реализация инвестиционных проектов "Ямал - Европа" и "Голубой поток" осложняются нестабильностью политической обстановки. Тем не менее, и Виктор Черномырдин, и Рем Вяхирев уверены в том, что и в таких условиях акционерное общество в состоянии выполнить свои обязательства.

НАЧАЛАСЬ ПРОМЫШЛЕННАЯ ЭКСПЛУАТАЦИЯ ГУБКИНСКОГО ГАЗОВОГО МЕСТОРОЖДЕНИЯ

Газ Губкинского промысла поступил в магистральный газопровод Новый Уренгой-Челябинск. В настоящее время там действует 27 скважин. До конца текущего года губкинские газодобытчики планируют добыть не менее 4 миллиардов кубометров углеводородного сырья.

По прогнозам специалистов к 2000 году на Губкинском месторождении может быть добыто более 9 миллиардов кубометров газа, а на проектную мощность - 13 миллиардов кубометров в год - газовый промысел выйдет в 2001 году.

МЫ - МИЛЛИАРДЕРЫ!

Коллективом ОАО "Таркосаленефтегаз" пройден очередной рубеж - добыт 1 миллиард кубометров газа. Сейчас предприятие добывает около 13 тысяч тонн нефти в месяц и около 6 миллионов кубометров газа в сутки. В ближайшее время, с запуском еще четырех кустов, планируется выйти на ежедневную добычу газа в 7 миллионов кубометров.

Таким образом, к концу этого года, как и было запланировано, "Таркосаленефтегаз" должен добыть 2 миллиарда кубометров газа. В настоящее время уже ведутся работы по отсыпке площадки и подготовке свайного поля под строительство установки комплексной подготовки газа, которая позволит выйти на годовой уровень добычи - 15 миллиардов кубометров.

УТВЕРЖДЕНЫ СТАВКИ ВЫВОЗНЫХ ТАМОЖЕННЫХ ПОШЛИН НА ГАЗ И НЕФТЕПРОДУКТЫ

Постановлением правительства РФ утверждены ставки вывозных таможенных пошлин на газ и нефтепродукты, вывозимые за пределы государств-участников Соглашения о таможенном союзе. Таможенная пошлина на все виды нефтепродуктов на нефтяные газы и газообразные углеводороды установлена в размере 5 процентов от таможенной стоимости, пошлина на сжиженный газ установлена в размере 5 процентов, но не менее двух евро за одну тысячу килограмм. Постановление не предусматривает введение пошлины на природный газ.

В ДЕКАБРЕ ТЕКУЩЕГО ГОДА ПЛАНИРУЕТСЯ ЗАВЕРШЕНИЕ СТРОИТЕЛЬСТВА ОЧЕРЕДНОГО ЖИЛОГО ДОМА В Г. ГУБКИНСКИЙ, ВОЗВОДИМОГО НА УСЛОВИЯХ ДОЛЕВОГО УЧАСТИЯ

Управление капитального строительства администрации выступает заказчиком проекта, ДЗАО "Северстройгаздобыча" - подрядчиком. Дом является долевым наполовину (лишь 25 из 50 квартир строятся с привлечением средств населения). С "долевиками" составлен договор, согласно которому они должны в течение двух лет выплатить 50 процентов стоимости жилья.

Чтобы подрядчик мог успешно завершить строительство, "долевики" должны своевременно внести первоначальный авансовый взнос, равный 25 процентам от общей суммы.

ОЧЕРЕДНОЙ ГРУЗ ГУМАНИТАРНОЙ ПОМОЩИ ПОЛУЧИЛИ ЖИТЕЛИ ОТДАЛЕННЫХ ПОСЕЛКОВ ТАЗОВСКОГО РАЙОНА

Представителями районного отдела социальной защиты и отделения ассоциации "Ямал - потомкам!" была доставлена гуманитарная помощь в Тибей-Сале и другие поселения в верховьях реки Таз. В ближайшие дни для жителей поселков Гыда и Антипаюта будет отправлена обувь, одежда для детей и взрослых, предоставленные районным управлением образования, предприятием "Ямбурггаздобыча", фондом МНС администрации района и торговыми предприятиями.

ОКОЛО МЕСЯЦА ОСТАЛОСЬ ДО ЗАПЛАНИРОВАННОГО СРОКА ОКОНЧАНИЯ СТРОИТЕЛЬСТВА ГАЗОПРОВОДА ЛОНГЬ - ЮГАН - САЛЕХАРД

По сообщению пресс-центра "Надымгазпром" небывалое наводнение заставило снимать людей со всех участков трассы. Чтобы работа вошла в должный ритм, большая часть техники сконцентрирована на трудных, болотистых местах. УКС "Надымгазпром" по обустройству полуострова Ямал стало в эти дни штабом стройки. Ежедневно проводятся оперативные совещания, постоянно организуются полеты на трассу. Дополнительно привлечены сварочные бригады из Москвы. В настоящий момент на некоторых участках начались гидравлические испытания, после которых будет подан газ. Газопровод имеет около двадцати переходов через реки, они тоже готовятся к испытаниям.

"Все мы понимаем, что выполняем задачу подачи газа в Салехард в установленный срок", - подчеркнул заместитель начальника управления капитального строительства ОАО "Газпром" Юрий Кинцлер, - но это не является сроком окончания строительства газопровода. Нужно будет построить дома обходчиков, создать более-менее комфортные условия для эксплуатационного персонала, базу обслуживания в Салехарде. Это те объекты, которые вошли в пусковой комплекс. Думаю, что для своевременного запуска газопровода, сегодня есть все"

СЛОЖНАЯ СИТУАЦИЯ, СЛОЖИВШАЯСЯ В МУНИЦИПАЛЬНОМ ПРЕДПРИЯТИИ МЖК Г. НОЯБРЬСКА, ДОЛЖНА РАЗРЕШИТЬСЯ В СКОРОМ ВРЕМЕНИ

Задолженность по заработной плате будет погашена, но 16 квартир, которые должны были получить строители, выданы не будут, сообщает газета "Слово нефтяника". Само предприятие в настоящее время подвергается процедуре банкротства. Такой выход из сложившейся ситуации, по мнению главы муниципального образования Юрия Линка, - единственно возможный и правильный.

Официальный отдел

Российская Федерация
Федеральный закон

"О ГАРАНТИЯХ ПРАВ КОРЕННЫХ МАЛОЧИСЛЕННЫХ НАРОДОВ РОССИЙСКОЙ ФЕДЕРАЦИИ"

Принят Государственной Думой
16 апреля 1999 года.
Одобрен Советом Федерации
22 апреля 1999 года.

Настоящий Федеральный закон в соответствии с Конституцией Российской Федерации, общепризнанными принципами и нормами международного права и международными договорами Российской Федерации устанавливает правовые основы гарантий самобытного социально-экономического и культурного развития коренных малочисленных народов Российской Федерации, защиты их исконной среды обитания, традиционного образа жизни, хозяйствования и промыслов.

Статья 1. ОСНОВНЫЕ ПОНЯТИЯ

В настоящем Федеральном законе применяются следующие основные понятия:

1) коренные малочисленные народы Российской Федерации (далее - малочисленные народы) - народы, проживающие на территориях традиционного расселения своих предков, сохраняющие традиционный образ жизни, хозяйствования и промыслы, насчитывающие в Российской Федерации менее 50 тысяч человек и осознающие себя самостоятельными этническими общностями.

Единый перечень коренных малочисленных народов Российской Федерации утверждается правительством Российской Федерации по представлению органов государственной власти субъектов Российской Федерации, на территориях которых проживают эти народы.

Учитывая уникальность этнического состава населения Республики Дагестан по числу проживающих на ее территории народов, Государственный Совет Республики Дагестан определяет количественные и иные особенности ее коренных малочисленных на-

родов, а также устанавливает перечень этих народов с последующим включением его в Единый перечень коренных малочисленных народов Российской Федерации;

2) традиционный образ жизни малочисленных народов (далее - традиционный образ жизни) - исторически сложившийся способ жизнеобеспечения малочисленных народов, основанный на историческом опыте их предков в области природопользования, самобытной социальной организации проживания, самобытной культуры, сохранения обычаев и верований;

3) исконная среда обитания малочисленных народов - исторически сложившийся ареал, в пределах которого малочисленные народы осуществляют культурную и бытовую жизнедеятельность и который влияет на их самоидентификацию, образ жизни;

4) общины и иные формы общественного самоуправления (далее - общины малочисленных народов) - формы самоорганизации лиц, относящихся к малочисленным народам и объединяемых по кровнородственному (семья, род) и (или) территориально-соседскому принципам, создаваемых в целях защиты их исконной среды обитания, сохранения и развития традиционного образа жизни, хозяйствования, промыслов и культуры;

5) уполномоченные представители малочисленных народов - физические лица или организации, которые в соответствии с законодательством Российской Федерации представляют интересы этих народов;

6) этнологическая экспертиза - научное исследование влияния изменений исконной среды обитания малочисленных народов и социально-культурной ситуации на развитие этноса.

Статья 2. ЗАКОНОДАТЕЛЬСТВО РОССИЙСКОЙ ФЕДЕРАЦИИ О ГАРАНТИЯХ ПРАВ МАЛОЧИСЛЕННЫХ НАРОДОВ

Законодательство Российской Федерации о гарантиях прав малочисленных народов основывается на соответствующих нормах Конституции Российской Федерации и состоит из настоящего Федерального закона, других федеральных законов и иных нормативных правовых актов Российской Федерации, а также законов и иных нормативных правовых актов субъектов Российской Федерации.

Статья 3. СФЕРА ДЕЙСТВИЯ НАСТОЯЩЕГО ФЕДЕРАЛЬНОГО ЗАКОНА

1. Действие настоящего Федерального закона распространяется на лиц, относящихся к малочисленным народам, постоянно проживающих в местах традиционного проживания и хозяйственной деятельности малочисленных народов, ведущих традиционный образ жизни, осуществляющих традиционное хозяйствование и занимающихся традиционными промыслами.

Действие настоящего Федерального закона распространяется также на лиц, которые относятся к малочисленным народам, постоянно проживающих в местах традиционного проживания и хозяйственной деятельности малочисленных народов и для которых традиционное хозяйствование и занятие традиционными промыслами являются подсобными видами деятельности по отношению к основному виду деятельности в других отраслях народного хозяйства, социально-культурной сфере, органах государственной власти или органах местного самоуправления.

2. Действие настоящего Федерального закона распространяется на органы государственной власти Российской Федерации, органы государственной власти субъектов Российской Федерации, органы местного самоуправления, должностных лиц.

3. Положения настоящего Федерального закона могут распространяться на лиц, не относящихся к малочисленным народам, но постоянно проживающих в местах традиционного проживания и хозяйственной деятельности малочисленных народов, в порядке, установленном законами субъектов Российской Федерации.

Статья 4. ОБЕСПЕЧЕНИЕ ПРАВ МАЛОЧИСЛЕННЫХ НАРОДОВ НА СОЦИАЛЬНО-ЭКОНОМИЧЕСКОЕ И КУЛЬТУРНОЕ РАЗВИТИЕ

Органы государственной власти Российской Федерации, органы государственной власти субъектов Российской Федерации и органы местного самоуправления в соответствии с федеральным законодательством и законодательством субъектов Российской Федерации обеспечивают права малочисленных народов на самобытное социально-экономическое и культурное развитие, защиту их исконной среды обитания, традиционного образа жизни и хозяйствования.

Организация всех форм собственности, общественные объединения и физические лица вправе оказывать содействие малочисленным народам в осуществлении их прав на самобытное социально-экономическое и культурное развитие в порядке, определяемом федеральным законодательством и законодательством Российской Федерации.

Статья 5. УЧАСТИЕ РОССИЙСКОЙ ФЕДЕРАЦИИ В ЗАЩИТЕ ИСКОННОЙ СРЕДЫ ОБИТАНИЯ, ТРАДИЦИОННОГО ОБРАЗА ЖИЗНИ, ХОЗЯЙСТВОВАНИЯ И ПРОМЫСЛОВ МАЛОЧИСЛЕННЫХ НАРОДОВ

Органы государственной власти Российской Федерации в целях защиты исконной среды обитания, традиционного образа жизни, хозяйствования и промыслов малочисленных народов имеют право:

1) принимать федеральные законы и иные нормативные правовые акты Российской Федерации о защите исконной среды обитания, традиционного образа жизни, хозяйствования и промыслов малочисленных народов.

К разработке и экспертизе проектов указанных федеральных законов и иных нормативных правовых актов Российской Федерации могут привлекаться уполномоченные представители малочисленных народов;

2) принимать федеральные программы социально-экономического и культурного развития малочисленных народов, развития, сохранения и возрождения их языков, защиты их исконной среды обитания, традиционного образа жизни, хозяйствования, использования и охраны земель и других природных ресурсов.

Осуществление указанных программ обеспечивается за счет средств федерального бюджета и внебюджетных источников.

К реализации указанных программ могут привлекаться органы государственной власти субъектов Российской Федерации, органы местного самоуправления с передачей им необходимых материальных и финансовых средств, а также уполномоченные представители малочисленных народов;

3) оказывать малочисленным народам в установленном правительством Российской Федерации порядке целевую поддержку за счет средств федерального бюджета, направленную на социально-экономическое и культурное развитие малочисленных народов, защиту их исконной среды обитания, традиционного образа жизни, хозяйствования и промыслов, осуществлять контроль за использованием указанных средств;

4)устанавливать порядок создания, реорганизации и ликвидации организаций, находящихся в федеральной собственности, в местах традиционного проживания и хозяйственной деятельности малочисленных народов;

5) устанавливать по согласованию с органами государственной власти субъектов Российской Федерации и уполномоченными представителями малочисленных народов ограничения нетрадиционной для малочисленных народов хозяйственной деятельности организаций, находящихся в федеральной собственности, в местах традиционного проживания и хозяйственной деятельности малочисленных народов;

6) решать вопросы возмещения убытков, причиненных им в результате нанесения ущерба исконной среде обитания малочисленных народов деятельностью организаций, находящихся в федеральной собственности;

7) устанавливать ответственность органов государственной власти Российской Федерации и их должностных лиц за нарушение законодательства Российской Федерации о гарантиях прав малочисленных народов;

8) обеспечивать совместно с органами государственной власти субъектов Российской Федерации и федеральным законом о малочисленных народах законов и иных правовых актов субъектов Российской Федерации о защите исконной среды обитания, традиционного образа жизни, хозяйствования и промыслов малочисленных народов;

9) совершенствовать законодательство Российской Федерации о мерах по недопущению действий органов государственной власти субъектов Российской Федерации, органов местного самоуправления, физических и юридических лиц, направленных на насильственную ассимиляцию, геноцид и этноцид малочисленных народов, экоцид их исконной среды обитания;

10) регулировать совместно с органами государственной власти субъектов Российской Федерации правовой режим владения, пользования и распоряжения землями традиционного природопользования и землями историко-культурного назначения в местах проживания малочисленных народов;

11) проводить единую политику в области разработки и реализации федеральных и региональных программ использования и охраны земель традиционного природопользования малочисленных народов, оценки природных ресурсов, ведения землеустрой-

ства, ведения земельного кадастра и мониторинга указанных земель;

12) устанавливать границы земель традиционного природопользования малочисленных народов и порядок предоставления указанным народам для этих целей земель, находящихся в федеральной собственности.

Статья 6. УЧАСТИЕ СУБЪЕКТОВ РОССИЙСКОЙ ФЕДЕРАЦИИ В ЗАЩИТЕ ИСКОННОЙ СРЕДЫ ОБИТАНИЯ, ТРАДИЦИОННОГО ОБРАЗА ЖИЗНИ, ХОЗЯЙСТВОВАНИЯ И ПРОМЫСЛОВ МАЛОЧИСЛЕННЫХ НАРОДОВ

Органы государственной власти субъектов Российской Федерации в целях защиты исконной среды обитания, традиционного образа жизни, хозяйствования и промыслов малочисленных народов имеют право:

1) в соответствии с законодательством Российской Федерации принимать законы и иные нормативные правовые акты субъектов Российской Федерации о защите исконной среды обитания, традиционного образа жизни, хозяйствования и промыслов малочисленных народов, а также о порядке организации и деятельности общин малочисленных народов с учетом исторических, национальных и иных традиций этих народов;

2) участвовать в реализации федеральных программ социально-экономического и культурного развития малочисленных народов и принимать региональные программы социально-экономического и культурного развития малочисленных народов, а также использования и охраны земель традиционного природопользования малочисленных народов и других природных ресурсов;

3) в пределах своих полномочий ограничивать хозяйственную деятельность организаций всех форм собственности в местах традиционного проживания и хозяйственной деятельности малочисленных народов;

4) участвовать в регулировании отношений между бюджетами субъектов Российской Федерации и бюджетами органов местного самоуправления по выделению средств на социально-экономическое и культурное развитие малочисленных народов, защиту исконной среды обитания, традиционного образа жизни, хозяйствования и промыслов малочисленных народов;

5) регулировать порядок передачи собственности субъектов Российской Федерации общинам малочисленных народов и лицам, относящимся к малочисленным народам;

6) устанавливать общие принципы организации и деятельности территориального общественного самоуправления малочисленных народов в местах их традиционного проживания и хозяйственной деятельности;

7) устанавливать порядок отвода, использования и охраны находящихся в собственности субъектов РФ земель традиционного природопользования малочисленных народов;

8) создавать на общественных началах при органах исполнительной власти субъектов Российской Федерации советы представителей малочисленных народов для защиты прав и законных интересов указанных народов;

9) устанавливать административную ответственность за нарушение законодательства субъектов Российской Федерации о защите исконной среды обитания, традиционного образа жизни, хозяйствования и промыслов малочисленных народов;

10) наделять органы местного самоуправления отдельными полномочиями по защите исконной среды обитания, традиционного образа жизни, хозяйствования и промыслов малочисленных народов с передачей указанным органам необходимых материальных и финансовых средств;

11) совместно с органами местного самоуправления обеспечивать соответствие федеральному законодательству и законодательству субъектов Российской Федерации нормативных правовых актов органов местного самоуправления о защите исконной среды обитания, традиционного образа жизни, хозяйствования и промыслов малочисленных народов;

12) выдать лицензии и устанавливать квоты на занятие традиционными промыслами малочисленных народов и осуществлять контроль за выполнением условий данных лицензий и квот.

Статья 7. ДЕЯТЕЛЬНОСТЬ ОРГАНОВ МЕСТНОГО САМОУПРАВЛЕНИЯ ПО ЗАЩИТЕ ИСКОННОЙ СРЕДЫ ОБИТАНИЯ, ТРАДИЦИОННОГО ОБРАЗА ЖИЗНИ, ХОЗЯЙСТВОВАНИЯ И ПРОМЫСЛОВ МАЛОЧИСЛЕННЫХ НАРОДОВ

Органы местного самоуправления в соответствии с федеральным законодательством, законодательством субъектов Российской Федерации и в пределах своих полномочий вправе:

1) выделять из местных бюджетов средства на оказание финансовой помощи на социально-экономическое и культурное развитие малочисленных народов в целях защиты их исконной среды обитания, традиционного образа жизни, хозяйствования и промыслов;

2) принимать участие в реализации федеральных и региональных программы социально-экономического и культурного развития малочисленных народов и в осуществлении контроля за использованием материальных и финансовых средств, выделяемых в соответствии с указанными программами, а также за использованием и охраной земель в местах традиционного проживания и хозяйственной деятельности малочисленных народов;

3) осуществлять контроль за отводом, использованием и охраной лицами, относящимся к малочисленным народам, земель, необходимых для ведения традиционного образа жизни и занятия традиционными промыслами малочисленных народов;

4) создавать на общественных началах при органах местного самоуправления советы представителей малочисленных народов;

5) принимать нормативные правовые акты о социально-экономическом и культурном развитии малочисленных народов, а также о защите их исконной среды обитания, традиционного образа жизни, хозяйствования и промыслов.

Статья 8. ПРАВА МАЛОЧИСЛЕННЫХ НАРОДОВ, ОБЪЕДИНЕНИЙ МАЛОЧИСЛЕННЫХ НАРОДОВ И ЛИЦ, ОТНОСЯЩИХСЯ К МАЛОЧИСЛЕННЫМ НАРОДАМ, НА ЗАЩИТУ ИХ ИСКОННОЙ СРЕДЫ ОБИТАНИЯ, ТРАДИЦИОННОГО ОБРАЗА ЖИЗНИ, ХОЗЯЙСТВОВАНИЯ И ПРОМЫСЛОВ

1. Малочисленные народы, объединения малочисленных народов в целях защиты их исконной среды обитания, традиционного образа жизни, хозяйствования и промыслов имеют право:

1) безвозмездно владеть и пользоваться в местах традиционного проживания и хозяйственной деятельности малочисленных народов землями различных категорий, необходимыми для осуществления их традиционного хозяйствования и занятия традиционными промыслами, и общераспространенными полезными ископаемыми в порядке, установленном федеральным законодательством и законодательством субъектов Российской Федерации;

2) участвовать в осуществлении контроля за использованием земель различных категорий, необходимых для осуществления традиционного хозяйствования и занятия традиционными промыслами малочисленных народов, и общераспространенных полезных ископаемых в местах традиционного проживания и хозяйственной деятельности малочисленных народов;

3) участвовать в осуществлении контроля за соблюдением федеральных законов и законов субъектов Российской Федерации об охране окружающей среды при промышленном использовании земель и природных ресурсов, строительстве и реконструкции хозяйственных и других объектов в местах традиционного проживания и хозяйственной деятельности малочисленных народов;

4) получать от органов государственной власти Российской Федерации, органов государственной власти субъектов Российской Федерации, органов местного самоуправления, организаций всех форм собственности, международных организаций, общественных объединений и физических лиц материальные и финансовые средства, необходимые для социально-экономического и культурного развития малочисленных народов, защиты их исконной среды обитания, традиционного образа жизни, хозяйствования и промыслов;

5) участвовать через уполномоченных представителей малочисленных народов в подготовке и принятии органами государственной власти Российской Федерации и органами местного самоуправления решений по вопросам защиты исконной среды обитания, традиционного образа жизни, хозяйствования и промыслов малочисленных народов;

6) участвовать в проведении экологических и этнологических экспертиз при разработке федеральных и региональных государственных программ освоения природных ресурсов и охраны окружающей природной среды в местах традиционного проживания и хозяйственной деятельности малочисленных народов;

7) делегировать уполномоченных представителей малочисленных народов в советы представителей малочисленных народов при органах исполнительной власти субъектов Российской Федерации и органах местного самоуправления;

8) на возмещение убытков, причиненных им в результате нане-

сения ущерба исконной среде обитания малочисленных народов хозяйственной деятельностью организаций всех форм собственности, а также физическими лицами;

9) получать от государства помощь для реформирования всех форм воспитания и обучения подрастающего поколения малочисленных народов с учетом традиционных образа жизни и хозяйствования малочисленных народов.

2.Лица, относящиеся к малочисленным народам, в целях защиты исконной среды обитания, традиционного образа жизни, хозяйствования и промыслов малочисленных народов имеют право:

1) безвозмездно владеть и пользоваться в местах традиционного проживания и хозяйственной деятельности малочисленных народов землями различных категорий, необходимыми для осуществления их традиционного хозяйствования и занятия традиционными промыслами, и общераспространенными полезными ископаемыми в порядке, установленном федеральным законодательством и законодательством субъектов Российской Федерации;

2) участвовать в формировании и деятельности советов представителей малочисленных народов при органах исполнительной власти субъектов Российской Федерации и органах местного самоуправления;

3) на возмещение убытков, причиненных им в результате нанесения ущерба исконной среде обитания малочисленных народов хозяйственной деятельностью организаций всех форм собственности, а также физическими лицами;

4) пользоваться необходимыми малочисленными народами для защиты их исконной среды обитания, традиционного образа жизни, хозяйствования и промыслов льготами по землепользованию и природопользованию, установленными федеральным законодательством субъектов Российской Федерации и нормативными правовыми актами органов местного самоуправления;

5) на первоочередной прием на работу по своей специальности в организации традиционных отраслей хозяйствования и традиционных промыслов малочисленных народов, создаваемые в местах их традиционного проживания и хозяйственной деятельности;

6) в порядке, установленном гражданским законодательством, создавать хозяйственные товарищества и общества, производственные и потребительские кооперативы, осуществляющие традиционное хозяйствование и занимающиеся промыслами малочисленных народов совместно с лицами, не относящимся к малочисленным народам, при условии, что в создаваемых организациях не менее половины рабочих мест будет предоставляться лицам, относящимся к малочисленным народам;

7) на первоочередное приобретение в собственность организаций традиционные отраслей хозяйствования и традиционных промыслов малочисленных народов в местах их традиционного проживания и хозяйственной деятельности;

8) получать бесплатное социальное обслуживание в порядке, установленном законодательством Российской Федерации;

9) получать бесплатную медицинскую помощь в государственных и муниципальных учреждениях здравоохранения, в том числе проходить ежегодную диспансеризацию.

Статья 9. ПРАВО ЛИЦ, ОТНОСЯЩИХСЯ К МАЛОЧИСЛЕННЫМ НАРОДАМ, НА ЗАМЕНУ ВОЕННОЙ СЛУЖБЫ АЛЬТЕРНАТИВНОЙ ГРАЖДАНСКОЙ СЛУЖБОЙ

Лица, относящиеся к малочисленным народам, ведущие традиционный образ жизни, осуществляющие традиционное хозяйствование и занимающиеся традиционными промыслами, имеют право на замену военной службы альтернативной гражданской службой в соответствии с Конституцией Российской Федерации и федеральным законом.

Статья 10. ПРАВА ЛИЦ, ОТНОСЯЩИХСЯ К МАЛОЧИСЛЕННЫМ НАРОДАМ, НА СОХРАНЕНИЕ И РАЗВИТИЕ СВОЕЙ САМОБЫТНОЙ КУЛЬТУРЫ

Лица, относящиеся к малочисленным народам, объединения малочисленных народов в целях сохранения и развития своей самобытной культуры и в соответствии с законодательством Российской Федерации вправе:

1) сохранять и развивать родные языки;

2) создавать общественные объединения, культурные центры и национально-культурные автономии малочисленных народов, фонды развития малочисленных народов и фонды финансовой помощи малочисленным народам;

3) создавать в соответствии с законодательством Российской Федерации и со своими материальными и финансовыми возможностями учебные группы, состоящие из лиц, относящихся к малочисленным народам, для их обучения традиционным формам хозяйствования и промыслам малочисленных народов;

4) получать и распространять информацию на родных языках, создавать средства массовой информации;

5) соблюдать свои традиции и совершать религиозные обряды, не противоречащие федеральным законам, законам субъектов Российской Федерации, содержать и охранять культовые места;

6) устанавливать и развивать связи с представителями малочисленных народов, проживающих на территориях других субъектов Российской Федерации, а также за пределами территории Российской Федерации.

Статья 11. ТЕРРИТОРИАЛЬНОЕ ОБЩЕСТВЕННОЕ САМОУПРАВЛЕНИЕ МАЛОЧИСЛЕННЫХ НАРОДОВ

В целях социально-экономического и культурного развития, защиты исконной среды обитания, традиционного образа жизни, хозяйствования и промыслов малочисленных народов, а также для решения вопросов местного значения лица, относящиеся к малочисленным народам, в местах их компактного проживания вправе в соответствии с законами субъектов Российской Федерации создавать органы территориального общественного самоуправления малочисленных народов с учетом национальных, исторических и иных традиций.

Статья 12. ОБЩИНЫ МАЛОЧИСЛЕННЫХ НАРОДОВ И ИНЫЕ ОБЪЕДИНЕНИЯ МАЛОЧИСЛЕННЫХ НАРОДОВ

1. Лица, относящиеся к малочисленным народам, вправе создавать на добровольной основе общины малочисленных народов и иные объединения малочисленных народов в соответствии со своими национальными, историческими и культурными традициями в целях социально-экономического и культурного развития малочисленных народов, защиты их исконной среды обитания, традиционного образа жизни, хозяйствования и промыслов.

2. Особенности организации и деятельности общин малочисленных народов и иных объединений малочисленных народов регулируются федеральными законами и законами субъектов Российской Федерации.

Статья 13. ПРЕДСТАВИТЕЛЬСТВО МАЛОЧИСЛЕННЫХ НАРОДОВ В ЗАКОНОДАТЕЛЬНЫХ (ПРЕДСТАВИТЕЛЬНЫХ) ОРГАНАХ СУБЪЕКТОВ РОССИЙСКОЙ ФЕДЕРАЦИИ И ПРЕДСТАВИТЕЛЬНЫХ ОРГАНАХ МЕСТНОГО САМОУПРАВЛЕНИЯ

В целях наиболее последовательного решения вопросов социально-экономического и культурного развития малочисленных народов, защиты их исконной среды обитания, традиционного образа жизни, хозяйствования и промыслов законами субъектов Российской Федерации могут устанавливаться квоты представительства малочисленных народов в законодательных (представительных) органах субъектов Российской Федерации и представительных органах местного самоуправления.

Статья 14. СУДЕБНАЯ ЗАЩИТА ПРАВ МАЛОЧИСЛЕННЫХ НАРОДОВ

Лица, относящиеся к малочисленным народам, а также объединения малочисленных народов имеют право на судебную защиту исконной среды обитания, традиционного образа жизни, хозяйствования и промыслов малочисленных народов, осуществляемую в порядке, предусмотренном федеральными законами.

При рассмотрении в судах дел, в которых лица, относящиеся к малочисленным народам, выступают в качестве истцов, ответчиков, потерпевших или обвиняемых, могут приниматься во внимание традиции и обычаи этих народов, не противоречащие федеральным законам и законам Российской Федерации.

В целях эффективной судебной защиты прав малочисленных народов допускается участие в указанной судебной защите уполномоченных представителей малочисленных народов.

Статья 15. ПРИВЕДЕНИЕ ПРАВОВЫХ АКТОВ В СООТВЕТСТВИЕ С НАСТОЯЩИМ ФЕДЕРАЛЬНЫМ ЗАКОНОМ

Предложить президенту Российской Федерации и поручить правительству Российской Федерации привести свои правовые акты в соответствие с настоящим Федеральным законом.

Статья 16. О ВСТУПЛЕНИИ В СИЛУ НАСТОЯЩЕГО ФЕДЕРАЛЬНОГО ЗАКОНА

Настоящий Федеральный закон вступает в силу со дня его официального опубликования.

Президент Российской Федерации Б. ЕЛЬЦИН

Москва. Кремль. 30 апреля 1999 года №82-ФЗ

8 августа - День строителя

Уренгойские строители

Государственное предприятие "Уренгойгеолстрой" - одна из старейших организаций Уренгоя. Год создания этой единственной здесь строительной организации совпадает с годом рождения самого поселка. До 1988 года это был строительный участок (СУ) треста "Уренгойгеолстрой", после 1988 года - "Трестплощадка", с 1996 года - ГП "Уренгойгеолстрой". Накануне профессионального праздника - Дня строителя - состоялась беседа с главным инженером предприятия, в настоящее время исполняющем обязанности его руководителя, Н. И. СЛИПЕНКО.

- Николай Иванович, каждая организация - это и людские ресурсы, и материально-техническая база. Что в этом отношении представляет из себя ваше предприятие?

- Несмотря на все трудности периода перестройки, мы сумели сохранить неплохую материально-техническую базу. Сегодня "Уренгойгеолстрой" располагает: РММ, теплыми автостоянками, кузницей, пилорамой, складами в капитальном исполнении, гаражами, забитыми техникой, готовой к работе. Предприятию принадлежит, единственная на этом берегу Пура, база Управления производственно-технической комплектации (УПК) с двумя подъемными кранами, способная производить погрузочно-разгрузочные работы.

Что касается людей, то их в организации насчитывается 130 человек, многие из которых проработали помногу лет, а некоторые со дня ее основания.

- Что и где создается трудом работников единственной в поселке строительной организации?

- Строительство подстанции "Юность", которая должна заменить ПАЭС и обеспечить поселок бесперебойным электроснабжением. Заказчик работ - отдел капитального строительства (ОКС) - структурная единица районного Управления капитального строительства (УКСа). ГП "Уренгойгеолстрой" отвечает за строительство зданий и сооружений. Что касается монтирования оборудования, то этим занимаются наладчики из Нижневартовска и Нового Уренгоя. Строительство и установка оборудования находятся в тесной взаимосвязи.

Первую половину подстанции "Юность" предполагается пустить в действие в августе - сентябре этого года. Ввод в действие второй половины объекта будет зависеть от поставок оборудования.

Второй важный объект для предприятия - строительство двух четырехквартирных жилых домов в Самбурге. Строительство их также подходит к завершению.

Кроме того в п. Уренгой нами производятся работы по подготовке к зиме различных объектов, ремонт зданий, принадлежащих администрации и комитету образования.

Конечно, хотелось бы строить новые жилые дома в Уренгое. Тяжело смотреть нам, строителям, на то, как постепенно разрушается жилой фонд поселка. За 8 лет здесь недавно построен нами всего лишь один восьмиквартирный дом в 5-А микрорайоне. И это при огромной очереди на жилье!

- Итак, в скором времени вы закончите строительство подстанции "Юность" и жилых домов в Самбурге. Что дальше? Каковы ваши планы?

- По словам главы района С. А. Ламбина, посетившего наше предприятие весной этого года, нас ожидает заказ на строительство школы, расчитанной на 870 учащихся. Оно должно быть построено взамен находящегося в аварийном состоянии здания школы №1. Кроме того, в Самбурге, в скором времени предполагается строительство еще четырех восьмиквартирных домов.

- Как в уренгойской строительной организации собираются отметить профессиональный праздник?

- Этот праздник мы отмечаем ежегодно. Обычно, накануне Дня строителя, наши заказчики, по мере возможности, стараются рассчитаться с нами, (те, на кого мы работаем): администрация района и поселка, комитет образования, ОКС. Благодаря этому мы имеем возможность премировать лучших работников нашей организации. Думаю, они не оставят нас без поддержки и в этом году.

Пользуясь случаем, хотелось бы отметить лучших работников предприятия, отдавших ему многие годы труда. Это: Д. М. Разъезной, прошедший путь от плотника до зам. директора по производству; Л. А. Мирзоева, которая начинала работать маляром-штукатуром, а теперь - начальник отдела кадров; плотники В. В. Тунгусов и А. Петров; Н. И. Гончар, электромонтажник; И. П. Теленкин, машинист трелевочника; Ю. П. Густокашин, автокрановщик; М. И. Федорова, маляр-штукатур; Н. Н. Долапчи, машинист башенного крана; Н. Н. Устинова, бухгалтер материального стола.

- Судя по всему, ГП "Уренгойгеолстрой" сегодня переживает нехудшие времена. Были и похуже, когда они имели возможность осуществлять лишь ремонт старых зданий. Сегодня они, пусть не в том объеме, в каком хотелось бы, строят новые. Это вселяет оптимизм.

Беседу провела и записала
С. МАРТЫНОВА

Официальный отдел

Правительство Российской Федерации

ПОСТАНОВЛЕНИЕ

от 26 июня 1999 г. №692 *г. Москва*

О ПОРЯДКЕ ЗАЧЕТА СРОКА ВОЕННОЙ СЛУЖБЫ В МЕСТНОСТЯХ С НЕБЛАГОПРИЯТНЫМИ КЛИМАТИЧЕСКИМИ ИЛИ ЭКОЛОГИЧЕСКИМИ УСЛОВИЯМИ В СТАЖ РАБОТЫ ДЛЯ ПОЛУЧЕНИЯ ПРОЦЕНТНОЙ НАДБАВКИ К ОПЛАТЕ ТРУДА

В соответствии со статьей 23 Федерального закона " О статусе военнослужащих" и в целях обеспечения социальной защиты граждан, уволенных с военной службы, правительство Российской Федерации **постановляет:**

1. Установить, **что с 1 января 1998 года срок военной службы** в районах Крайнего Севера, приравненных к ним местностях и в других местностях с неблагоприятными климатическими или экологическими условиями, в том числе отдаленных, где установлены районный коэффициент и процентная надбавка к оплате труда, **засчитывается гражданам**, уволенным с военной службы по достижении ими предельного возраста пребывания на военной службе, состоянию здоровья, в связи с организованно-штатными мероприятиями или окончанием срока военной службы, а также по основаниям, предусмотренным подпунктами "а", "г" и "д" пункта 3 статьи 51 Федерального закона "О воинской обязанности и военной службе", в **трудовой стаж в календарном исчислении** независимо от продолжительности перерыва для получения ими процентной надбавки к оплате труда при поступлении на работу в этих районах и местностях.

В случае увольнения указанных граждан с работы и последующего их поступления на работу в районах Крайнего Севера, приравненных к ним местностях и в других местностях с неблагоприятными климатическими или экологическими условиями срок военной службы засчитывается в стаж работы для получения процентной надбавки к оплате труда независимо от срока перерыва в работе и мотивов прекращения трудовых отношений.

2. Исчисление суммарного стажа работы для получения процентной надбавки к оплате труда с зачетом срока военной службы, указанного в пункте 1 настоящего постановления, осуществляется на основании выданных воинскими частями по последнему месту военной службы справок об основаниях увольнения и сроке военной службы в районах Крайнего Севера, приравненных к ним местностях и в других местностях с неблагоприятными климатическими или экологическими условиями.

Председатель правительства Российской Федерации
С. СТЕПАШИН

КАНИКУЛЫ ЗА ЛЕТО

ПОДРОСТОК

Забота. Внимание. Помощь

"Здоровье" и "Каникулы" в Уренгое

В пос. Уренгой в ходе комплексной профилактической операции "Подросток" 21 и 22 июля проведены специализированные мероприятия:

"Здоровье" с целью предупреждения распространения пьянства, наркомании и токсикомании среди несовершеннолетних;

"Каникулы" с целью профилактики правонарушений среди детей и подростков, предотвращения нарушений общественного порядка во время проведения массовых мероприятий, в дни каникул.

Проверена работа спортивно-культурных учреждений по организации досуга несовершеннолетних. Проверены по месту жительства несовершеннолетние, состоящие на учете в комиссии по делам несовершеннолетних; неблагополучные семьи. Проведены индивидуально-профилактические мероприятия с подростками, стоящими на учете, родителями не обеспечивающими должных условий для воспитания детей, злоупотребляющими своими родительскими правами. Разъяснена ответственность взрослых за вовлечение несовершеннолетних в пьянство, токсикоманию, наркоманию.

Проведены рейды по проверке притонов, "злачных" мест (бары, некоторые квартиры) места концентрации молодых людей, в том числе ДК "Маяк", бар "Викинг". Проведена сверка с наркологическим кабинетом по выявлению несовершеннолетних, употребляющих спиртные напитки, наркотические или токсические вещества.

В результате проведенных мероприятий установлено, что в поселке хорошо организованы культурно-спортивный досуг детей и летняя трудовая занятость подростков.

Второй месяц работает летняя детская площадка на базе детского сада, которую посещают в настоящее время 110 человек. Подготовлена прекрасная культурная программа. Хорошо организовано питание.

С утра и до позднего времени работает ДК "Маяк", проводятся различные мероприятия, вечером - дискотеки. Дом культуры открыт для всех желающих, но в основном в мероприятиях участвуют дети из детского сада и посещающие летнюю оздоровительную площадку. Неорганизованные подростки, которых осталось в поселке на лето не очень много, предпочитают свободное время проводить в баре "Викинг", где их привлекает бильярд, и в котором на момент проверки находились девочки и мальчики 12-16 лет. Помещение не проветривается, накурено, телефона нет. На момент проверки не была зафиксирована продажа спиртных напитков и их употребление несовершеннолетними.

Работают два спортивных инструктора: в спортзале на хоккейном корте и в КСК, которые посещают дети младшего возраста. Организованы подростковые бригады по благоустройству поселка, в которых занято 53 подростка, 47 несовершеннолетних работают на различных предприятиях поселка.

На учете в комиссии по делам несовершеннолетних стоит 30 подростков в том числе: 6 из них условно осуждены; за употребление спиртных напитков, токсических веществ - 11 несовершеннолетних; на учете у нарколога - 8; неблагополучных семей - 44, это семьи, в которых родители не осуществляют должным образом своих обязанностей по воспитанию детей, злоупотребляют своими родительскими правами и зачастую из образ жизни, негативное поведение отрицательно влияют на формирование нравственных устоев подрастающего поколения, что толкает детей к употреблению токсических веществ, спиртных напитков, совершению преступлений.

Посетили 19 семей и только 7 подростков оказались на месте, остальные или выехали в отпуск (четверо же находятся в следственном изоляторе), или на момент посещения просто не находились дома: или на работе, или на рыбалке и т. д.

Улицы поселка практически пустынны. Дискотеки посещают 10-15 подростков, основная масса детей и родителей выехали в летние отпуска.

По итогам проведенных мероприятий отмечена положительная работа администрации поселка по организации культурно-спортивного досуга детей и подростков и их трудовой занятости в летние каникулы, а также даны рекомендации в том числе и поселковой комиссии по делам несовершеннолетних:

1. Усилить контроль за работой бара "Викинг".

2. Обеспечить взаимодействие милиции и наркологического кабинета (не все подростки, употребляющие спиртные напитки, освидетельствуются в больнице), а также более тесное сотрудничество всех органов системы профилактики правонарушений несовершеннолетних.

В проведении указанных мероприятий приняли участие: работники пос. администрации Л. П. Бетева и В. П. Скородзиевский; сотрудники милиции В. И. Коба, Марченко, Ю. В. Курьянов; медсестра наркологического кабинета Уренгойской больницы А. И. Шутихина.

Т. КИЗИЛОВА,
зав. отделом администрации района,
зам. председателя комиссии по делам несовершеннолетних
Фото М. КАЛЬДИКОВА

Игры на свежем воздухе. Летняя площадка в п. Тарко-Сале

По страницам газет

Опасный возраст

Российская общественно-политическая газета "Опасный возраст" - газета о подростках, но не только для них. Скорее она рассчитана на взрослых, обращена к нам, родителям, чтобы не забывали о проблемах подросткового возраста, о котором говорят - это не диагноз, а состояние души. О том, что губит наших детей, что встает на пути к нормальной человеческой жизни, человеческому счастью. "Огненный нюхач". Так называется статья о подростках, которые избрали для себя как способ времяпрепровождения - токсикоманию. Кроме того, что употребление вредных для здоровья веществ, говорится в статье, ведет к поражению печени и необратимым процессам в головном мозге, в состоянии токсического опьянения подросток не контролирует свои действия, подвергает свою жизнь смертельной опасности.

Несколько примеров, хотя и со счастливым концом, по той лишь причине, что рядом оказывались взрослые и помешали случиться несчастью. "На станции Новосибирск-Южный трое подростков в состоянии токсического опьянения залезли на крышу грузового вагона. Один из них, не понимая, что делает, ухватился руками за контактный провод и его ударило током напряжением три тысячи вольт. Помимо ожога рук при падении с вагона токсикоман получил сотрясение головного мозга, но чудом остался жив".

"Четверо друзей раздобыли канистру бензина и решили придаться "невинному" развлечению. Было холодно. Недалеко от школы токсикоманы развели костер, чтобы немного согреться, затем стали по очереди дышать бензином прямо из канистры. Потом что-то не поделили, между мальчишками завязалась борьба, они опрокинули злосчастную канистру. Бензин вытек и достиг костра. В этот момент один из драчунов упал на пролившийся и загоревшийся бензин. Что могло бы случиться, догадаться нетрудно..." К счастью, мимо проходил инспектор ОППН ПОВД на станции Новосибирск Ю. Кимасов. Он успел сбить пламя с загоревшейся одежды подростка. Куда смотрят родители, спрашивает автор статьи, неужели они не знают, чем занимаются их дети? Не заметить этого просто нельзя. Ведь токсические вещества, которыми увлекаются некоторые подростки, имеют резкий запах, долго не выветривающийся с одежды. У "нюхачей" и одежда, и лицо отмечены этим зельем. Да и по поведению ребенка нетрудно догадаться, чем он занимается.

В том же №6 за 1999 г вы прочтете о причинах молниеносного увеличения роста потребления наркотиков в России. Статья называется "Диагноз: больной и опасен". Выдержки из статьи. "В середине 80-х в Россию пришла первая наркотическая волна и она не осталась незамеченной. Лидеры государства и законодательные органы, развернув антиалкогольную кампанию, ужесточили и антинаркотическую. Принятые меры, главным образом, носили не воспитательно-пропагандистский характер, а запретительно-карательный..." "Были максимально перекрыты каналы утечки медицинских наркотических препаратов из больниц и аптек. В газетах и журналах появились материалы, в которых довольно подробно, а главное, квалифицированно освещались проблемы, связанные с наркотиками. В результате, начиная с 1987 года, рост распространения наркотиков в стране замедлился". По многим показателям эксперты приходят к выводу, что лиц, постоянно употребляющих наркотики, в стране насчитывается свыше 2,5 млн. человек. Среди поставленных на учет каждый третий - несовершеннолетний. Количество изымаемых правоохранительными органами наркотиков достигло 50 тонн ежегодно, говорится в статье. По мнению экспертов, это всего лишь десятая часть с оборота.

На почве распространения заболеваний наркоманией довольно быстрыми темпами растет поражаемость, и в первую очередь, молодого населения ВИЧ-инфекцией". До 1996 года уровень заболеваемости СПИДом в стране был несопоставимо ниже, чем во всех других странах мира. С января 1987 по декабрь 1995 года число выявленных носителей ВИЧ-инфекции составляло 1062 человека. Среди них не было ни одного потребителя наркотиков. За 1997 г. вновь выявленных случаев зарегистрировано 4,3 тысячи, что превысило число ВИЧ-инфицированных, поставленных на учет за предыдущий 10-летний период. Характерно при этом, что почти 80 % из них наркоманы..."

В N 5 за этот год в статье "Мне плохо, пусть и тебе будет тошно" автор - А. Рафтопуло из Таганрога описывает случай, он произошел с подростком, который воспитывался матерью и отчимом. С отчимом парнишка не ладил, хотя "приемный" отец по-своему пытался вразумить юнца. Говорил ему о необходимости приобрести специальность, требовал от него порядка и дисциплины... Мать пыталась примирить мужа и сына, но напрасно. Она отправляла сына периодически жить к бабушке. Отсутствие должного родительского контроля развязало парню руки. И он начал действовать. Вскрывал гаражи, грабил на улицах города пьяных прохожих. Похождения заканчивались, когда паренек возвращался под надзор родителей, но долго выдерживать его не мог. И он пустился в бега. Первое время ночевал в подвале собственного дома. Затем стал искать пристанище подальше от дома "Бесцельно блуждая по территории рыбозавода, подросток заметил пустые вагоны и вопрос о ночлеге был решен. На одной из площадок судоремонтного завода он увидел несколько машин, груженных ящиками с продуктами. Рассудив, что самому с охраной не справиться, он пригласил в компаньоны подростков Н. и С. И однажды ночью несколько ящиков перекочевали в вагон Владимира. Так звали нашего "героя". Удачную сделку решили отметить. Было приобретено несколько бутылок водки. Находясь в состоянии подогрева, Владимир вышел на пирс, где рыбачила детвора, схватил одного из ребят лет 10 (Владимиру не понравился беззаботный смех мальчишек. Сделалось тоскливо от того, что придется спать на грязном матраце, а ребята разойдутся по домам в тепло, поужинают, лягут спать на чистые постели), захотелось сделать кому-нибудь больно. В вагоне он пытался заставить подростка выпить водку. Тот отказался. Тогда Владимир, насильно влил ему спиртное в рот. Затем избил палкой. За кражу и нанесение телесных повреждений Владимир был приговорен к наказанию с отсрочкой исполнения. Его подельники получили срок условно. Мораль сей истории такова. Из-за отсутствия взаимопонимания в семье, без пригляду, подростки предоставленные сами себе, чаще всего совершают неблаговидные поступки, а то и правонарушения.

И снова проблема наркомании, которая растет, как снежный ком, и не дает нам расслабляться в борьбе с этим злом. "Остров надежды" - так называют больницу за Южным мостом Самары на Печатной Глинке, здесь лечат алкоголиков и наркоманов. Областной наркологический диспансер. У входа висит табличка "Посещение больного родственниками запрещено". Здесь лечатся те, кто пришел добровольно и дал обет во время лечения не встречаться с родственниками. Объясним почему. Рассказывают, что несколько дней тому назад произошел такой случай: один сердобольный брат попросил пациента-подростка передать больному в палату пачку "Примы". Как оказалась, в ней была спрятана доза наркотиков. Парень заработал себе судебное разбирательство и изоляцию теперь уже в зоне. Вот такую услугу сослужил себе. "Из 100 прошедших лечение наркоманов лишь 10 в первые два года вновь не садятся на иглу, внешне спокойно, тихо говорит нам главврач Сергей Александрович... Ну ладно бы десять, - но ведь на третий год еще трое возвращаются к наркотикам и еще, и еще. Через пять лет после курса лечения лишь двое из ста, познавших наркотики, полностью излечиваются от наркозависимости." Такова мировая статистика.

"В наркодиспансере есть платные и бесплатные палаты. Бесплатно это для больных, а для государства же лечение одного человека обходится в 1300 рублей за курс". А платное - если в палате есть телевизор, холодильник и в меню пельмени, голубцы и т. д., плюс импортные препараты. Стоимость лечения 300 долларов за 14-дневный курс. Для сравнения: аналогичный курс в Москве - 4.500 долларов, в Бишкеке - 6.500. "С детьми, подростками нам работать и тяжелее, и легче, говорят врачи наркодиспансера. Труднее потому, что их сила воли еще не окрепла, но уже убита наркотиком. Легче, быть может, сам процесс исцеления; молодой организм, обратились к нам вовремя, когда еще не поздно, влияние и помощь родителей... Оттого и результаты лечения в 2-3 раза выше, чем у взрослых наркоманов. Но пусть даже двое взрослых подростков из ста смогут победить в себе наркоболезнь. Приди сюда, стань одним их двух. Здесь тебя поймут, тебе помогут навсегда отказаться от наркотического яда. Не зря зовут эту больницу на Песчаной Глинке "островом Надежды". Так заканчивает автор статью.

Каждый номер газеты пестрит статьями и фотографиями, высвечивающими проблемы, которые многим из нас известны не понаслышке, призывая взрослых быть бдительными, не оставлять подростков наедине с их трудностями при характерном для этого возраста особом состоянии души.

Л. БАТАЕВА

Спорт

Турнир по каратэ-до

С 1-го по 10 июля в г. Тобольске проходил очередной учебно-методический семинар боевых искусств и каратэ-до Сибири и Урала под руководством чемпиона мира по каратэ-до Гранд-мастера боевых искусств Соснина Евгения Сергеевича, 7 дан каратэ-до. В программе семинара были выезды и тренировки на природе и в центре боевых искусств (спортзале), отработка базовой техники каратэ-до и спортивного кумитэ, прикладная техника каратэ-до и ведения уличного боя, экзамены на пояса каратэ-до. По окончании семинара, 9-го июля, прошел региональный турнир по каратэ-до среди детей, юношей и взрослых, ставший уже традиционным. Участвовали 50 спортсменов из 10 городов и поселков Сибири и Урала.

Честь п. Уренгой защищал руководитель клуба "БУДО" тренер-преподаватель по каратэ-до Александр Викторович Пульков, черный пояс 2 дан каратэ-до. Турнир проводился в 5-ти возрастных группах по программам КАТА и КУМИТЭ. В возрастной группе 18 лет и старше (среди мужчин) Александр Пульков стал дважды чемпионом турнира по ката и по кумитэ в абсолютной весовой категории.

14.07.1999г.
Соб. инф

Творчество наших читателей

20 лет - не шутка

Здравствуйте, уважаемая редакция!

Дело в том, что в июле было ровно 20 лет, как я живу и работаю в Тарко-Сале и по случаю такого юбилея написал две песни. Честно говоря, я их написал для себя, но друзья меня чуть ли не силой заставили, чтобы я послал их вам или отнес, что я и делаю. Может, эти мои опусы кому и понравятся.

"ПЕСНЯ О ПУРОВСКОМ КРАЕ"

Посвящается Тарко-Сале.

У Полярного круга мы с тобою живем,
Повстречали друг друга как-то ясным зимним днем.
Этот день будем помнить с тобою всегда,
Светлый день нашей встречи не забудем никогда.

Припев:
Ой, Ямал, наш Ямал!
Ты велик, а не мал,
Вторым домом ты нам стал.

Наш поселок родной, что у Пура стоит,
Своей нефтью большой и культурой знаменит.
Он всего лишь частица России моей,
Но по праву гордится историей своей.

Припев.

Мы полжизни отдали тебе, Тарко-Сале,
Лучше нету поселка на ненецкой земле.
Край ты пуровский наш, как тебя не любить,
Где б не выпало нам жить, век тебя не позабыть.

Припев:
Ой, Ямал, наш Ямал!
Ты велик, а не мал.
Ой, Ямал, наш Ямал!
Родным домом ты нам стал.

"ПРОЩАЛЬНАЯ"

Двадцать лет пролетели, как миг,
Север мой, я тебя покидаю,
Но вовек не забыть мне друзей и родных.
Что я здесь оставляю.

Припев:
Север мой, дорогой,
Как же можно тебя не любить.
Север мой, дорогой,
Невозможно тебя позабыть.

Ты пленил мое сердце суровой своей красотой,
Голубыми очами бескрайних студеных озер.
Где б я не жил теперь, мне в душе не расстаться с тобой.
Будет сниться ночами сиянья загадочный взор.

Припев.

Здесь мороз, так мороз, прошибает до слез.
Ночи белые тоже чудесны.
Можно здесь дотянуться руками до звезд,
Что сияют из дали небесной.

Припев.

Ты прости, мой Ямал, но я очень устал
От метелей твоих бесконечных,
Двадцать лет своей жизни тебе я отдал
И теперь вот прощаюсь навечно.

Припев.

Евгений ГЛУШАК

ЕЩЕ ОДНА НАХОДКА АРХЕОЛОГОВ

В Ямальском районе в районе Бованенковского месторождения этнографы Алексей и Марина Зенько обнаружили древний археологический памятник кулайской культуры, знаменитой на территории Древней Сибири. Две недели ученые находились в тундре вместе с бригадой Яр-Салинского совхоза. Этнографы не ограничились изучением материальной культуры ненцев, что было главной целью их поездки. Интересовали их также проблемы экологии, археологии, этногенеза. В ходе экспедиции найдены остатки керамического кувшина, датируемые первым тысячелетием до нашей эры. И это далеко не самая древняя находка. Самыми старыми считаются образцы третьего тысячелетия до нашей эры. Ценность таких находок очень велика, ведь в силу природно-климатических и почвенных условий Ямала, его прошлое - одна из наиболее "трудночитаемых" страниц истории.

(По материалам агентства "Север-Пресс")

Служба 02 сообщает

КРИМИНАЛЬНАЯ ХРОНИКА

В период с 29 июля по 5 августа в Пуровском РОВД зарегистрировано 17 сообщений и заявлений от граждан о происшествиях и преступлениях, из них совершено 6 краж, 5 раскрыто; 7 человек обратились в службу "Скорой помощи" с телесными повреждениями, зарегистрировано 1 ДТП. Выявлено 2 факта подделки документов; 1 факт незаконного хранения наркотиков. По горячим следам раскрыто 5 преступлений. Из ранее совершенных - 4.

П. ТАРКО-САЛЕ. 29 июля в дежурную часть РОВД поступило заявление от гр-на 1964 г. р., о том, что в период с 2 по 3 июля неизвестные лица совершили кражу видеотехники на сумму 12 тыс. рублей из его квартиры по улице Энтузиастов. В ходе проведенных мероприятий установлен и задержан гр-н 1973 г. р. Похищенное изъято.

В период **с 29 по 30 июля** неизвестные лица при совместном распитии спиртных напитков с гр-кой 1970 г. р. совершили из ее квартиры кражу золотых изделий и норковой шапки. В ходе оперативно-розыскных мероприятий установлен гр-н 1981 г. р. Похищенное частично изъято.

1 августа в 18 час. 44 мин. при патрулировании были задержаны двое граждан 1977 г. р. и 1981 г. р., которые совершили кражу труб из цветного металла с территории ТС НГРЭ и несли их на приемный пункт для сдачи. Сумма ущерба устанавливается.

3 августа в 9 час. 30 мин. в хирургическое отделение ТС ЦРБ был доставлен гр-н 1946 г. р., с диагнозом: рваная рана лица и уха с правой стороны. Пострадавший пояснил, что в районе свалки, у озера, где он рыбачил, на него напал медведь. Принимаются меры по поиску и ликвидации животного.

4 августа в период с 13 до 20 часов неустановленные лица проникли в квартиру мкр. Комсомольский и совершили кражу двух телевизоров и видеомагнитофона. Сумма ущерба устанавливается.

П. ПУРПЕ. 29 июля в 20 час. 50 мин. у гр-на 1971 г. р. был обнаружен и изъят сверток с 1 г наркотического вещества (героин), у гр-на 1974 г. р. был изъят шприц с раствором прозрачной жидкости и сверток с 0,1 г наркопорошка (героин).

31 июля в 15 час. 50 мин. гр-н 1946 г. р., управляя автомашиной "УАЗ-31512" в состоянии алкогольного опьянения, на 13 км автодороги Пурпе - Тарасовское месторождение не справился с управлением и допустил опрокидывание автомобиля. В результате ДТП один из пассажиров скончался на месте из-за травмы головы, водитель и другой пассажир госпитализированы в Губкинскую городскую больницу с телесными повреждениями различной степени тяжести: закрытая черепно-мозговая травма головы, сотрясение головного мозга, тупая травма живота.

П. ХАНЫМЕЙ. В ходе проведенных оперативно-розыскных мероприятий были установлены двое граждан 1967 г. р. и 1968 г. р., которые в ночь с **29 июля** совершили кражу ковровых изделий, висевших перед домом потерпевшей, причинив ущерб на 1000 руб.

П. УРЕНГОЙ. В период **с 27 июля по 3 августа** неизвестные лица проникли в квартиру к гр-ке 1944 г. р., совершили кражу вещей на сумму 3 тыс. руб. Среди похищенного ковер, воротник из чернобурой лисы и другие вещи. В ходе проведенных оперативно-розыскных мероприятий установлен гр-н 1949 г. р.. Похищенное изъято.

Штаб Пуровского РОВД

Служба 01

СЛЕДИТЕ за электронагревательными приборами

За прошедшие шесть месяцев текущего года на территории, охраняемой подразделениями ОГПС-17, произошло 46 пожаров, материальный ущерб составил 662602 рубля, погибли 5 человек, 4 человека травмированы. По сравнению с аналогичным периодом 1998 года количество пожаров увеличилось на 21 %, материальный ущерб - в 3,1 раза, травмировано и погибло на 2 человека больше. Наибольшее количество пожаров произошло в жилом секторе, что составило практически половину всех случившихся в районе. Самой распространенной причиной возгораний по-прежнему остается электротехническая.

Хочется привести несколько характерных примеров, закончившихся трагически, для того, чтобы они не повторились:

7 апреля в п. Тарко-Сале произошел пожар в жилом доме по ул. Гидромеханизаторов, 22, кв. 1. Материальный ущерб от пожара составил 26 тыс. рублей. Причиной пожара послужило нарушение Правил технической эксплуатации электрооборудования.

12 апреля в п. Уренгой в частном доме произошел пожар. Причиной явилось нарушение Правил пожарной безопасности при эксплуатации электронагревательных приборов. Итог печален - погибло 3 человека.

Пуровчане, соблюдайте Правила пожарной безопасности, ведь пожар - это большое бедствие, которое приводит не только к уничтожению материальных ценностей, но и к гибели людей.

А. ХОРОШИЛОВ,
ст. дознаватель 17-ОГПН ОГПС УГПС УВД ЯНАО ст. лейтенант вн. службы

АСТРОЛОГ РЕКОМЕНДУЕТ (9 - 15 августа 1999 г.)

Данная неделя почти вся попадает под влияние солнечного затмения, которое произойдет 11 августа. Дела, начало которым будет положено в этот день, получат необратимый ход. Исправить содеянное будет уже не в вашей воле, поэтому необходима крайняя осторожность в словах и действиях.

ОВЕН. Уверенность в том, что недостижимого для вас почти нет, может довольно дорого обойтись. Постарайтесь в эти дни умерить свои желания и амбиции. Очень пагубное влияние может оказать алкоголь. В противном случае возможен серьезный срыв.

ТЕЛЕЦ. Будьте внимательнее, деловые предложения, лестные приглашения профессионального или общественного характера, которые поступят, могут оказаться ловушкой. Выбираться из них придется очень долго и трудно. Рекомендуется блюсти закон и не раздавать щедрых обещаний.

БЛИЗНЕЦЫ. Назойливое внимание некоторых знакомых может оказаться в тягость. Но здесь важно разглядеть и существенные деловые предложения, сулящие в будущем неплохой доход. Постарайтесь никому и ничего на этой неделе не обещать, так как вы можете себя серьезно и надолго обременить.

РАК. Обстоятельства данного момента более всего нацеливают вас на семью, дом, родителей. Ведь тот, кто не имеет прочного тыла, всегда слабее. Не рекомендуются операции с недвижимостью, семейным капиталом. Никакие обещания на веру принимать не следует, все должно иметь юридическую основу.

ЛЕВ. Самое время воспользоваться тем магическим обаянием, которое даровано вам от природы. Существенным подспорьем на данной неделе окажется творческий азарт, неординарный подход к стоящим задачам. Но желательно все это пустить в нужное русло, ведь ошибки могут напомнить о себе только через полгода, продолжая аукаться и потом.

ДЕВА. Основная нагрузка этой недели будет связана с работой, службой, рекомендуется особое внимание обратить на проблемы со здоровьем. Большое значение для вашего дальнейшего служебного благополучия будет иметь тот факт, как проходили контакты с вашим непосредственным начальством в эти дни, хотя следует заметить, что показатели в этом отношении не очень хорошие.

ВЕСЫ. Достаточно серьезными и важными на весь этот год становятся вопросы делового партнерства и сотрудничества. Однако следует учесть, что новые знакомства в деловой сфере со временем могут оказаться вредными для вас, подорвать ваш авторитет и доверие партнеров.

СКОРПИОН. Негативный астрологический фон в эти дни особо распространяется на сферу ваших материальных интересов. В вопросах действия с кредитами, страховками, налогами постарайтесь быть повышенно осторожными. Желательно поглубже запрятать самоуверенность, эгоизм, так как они очень могут подвести вас. Ваши завистники только и ждут от вас оплошностей.

СТРЕЛЕЦ. Ваше стремление опекать, взять кого-либо под свое крыло довольно заметно может проявиться на данной неделе. В этой роли может оказаться и молодой неопытный коллега, и терпящий несправедливость человек, и просто бездомное животное. Вашего великодушия и сострадания не хватит на всех, а в некоторых случаях вас могут просто неправильно понять.

КОЗЕРОГ. Почти вся неделя неблагоприятна для того, чтобы добиваться своей цели, намеченного. По широте своей души не разбазаривайте свои силы по пустякам, а также не раздавайте обещаний, бессмысленных и многочисленных.

ВОДОЛЕЙ. Существенную помощь по очень многим вопросам могут оказать ваши влиятельные друзья. Не стоит очень стесняться обращаться к ним, ведь благоволение звезд может оказаться пустым звуком, если человек сам не пытается ничего предпринимать.

РЫБЫ. Обстоятельства данной недели потребуют от вас новых подходов к решению имеющихся проблем. Ваша сила будет заключаться в прямом и открытом действии. Всякие закулисные маневры оставьте другим, особенно если они касаются общественно-политических, судебно-правовых и связанных с зарубежьем вопросов. Успех будет возможен только благодаря глубокой внутренней проработке ситуации.

РИА "НОВОСТИ"

Подписка - 99

Продолжается подписка на районную газету

СЕВЕРНЫЙ ЛУЧ

На наш еженедельник Вы можете подписаться в редакции с начала любого месяца на любое количество номеров

СТОИМОСТЬ ПОДПИСКИ :

на полугодие - 130 рублей,
цена одного номера - 5 рублей

Мы ждем вас!

ПРОДАЕТСЯ трехкомнатная квартира в п. Тарко-Сале. Телефон: 6-53-31.

Внимание! Милосердие!

Пункт помощи Центра социального обслуживания Комитета социальной защиты населения принимает вещевую помощь для малообеспеченных семей.

Адрес: ул. Ленина, д. 29-А,
тел.: 6-25-09, 2-18-39.

Время работы: понедельник, вторник, среда, четверг - с 8.00 до 12.30, с 14.00 до 17.30. Пятница - с 8.00 до 12.30.

Суббота, воскресенье - выходные.

Внимание! Акционерам ОАО "Газпром"

Правление ОАО "Газпром" обращается ко всем акционерам ОАО "Газпром", желающим принять участие в общем внеочередном собрании акционеров ОАО "Газпром", которое состоится 26 августа 1999 года в г. Москве, через своих уполномоченных представителей.

Комитет по управлению муниципальным имуществом Пуровского района предлагает всем акционерам ОАО "Газпром", желающим осуществить право на участие в общем внеочередном собрании акционеров, доверив свои голоса губернатору Ямало-Ненецкого автономного округа Неелову Юрию Васильевичу, оформить доверенность.

Для оформления доверенности вас ждут с 3 по 15 августа 1999 года по адресу: п. Тарко-Сале, ул. Первомайская, 21-А, Комитет по управлению муниципальным имуществом с 9 до 12 и с 2 до 17.

Справки по телефонам:
2-26-77, 2-13-48, 6-15-65, 6-15-60.

---

26 августа 1999 года состоится внеочередное общее собрание акционеров ОАО "Газпром".

Правление ОАО "Газпром" приглашает своих акционеров принять участие в собрании через своих уполномоченных представителей.

Для участия в собрании всем акционерам необходимо в период с 1 по 18 августа оформить доверенности в депозитарии Газпромбанка.

СДАЕТСЯ в аренду магазин "Колосок", расположенный по ул. Мира. Рассмотрим любые предложения. Обращаться в рабочие дни по телефону 6-57-31 с 8.00 до 17.00.

Пуровская районная общественная организация пенсионеров, ветеранов войны, труда, Вооруженных Сил и правоохранительных органов глубоко скорбит и выражает искреннее соболезнование родным и близким покойного по поводу трагически погибшего сына - участника локальных войн, молодого специалиста

ТОМСКИХ
Евгения Николаевича.

Ответственная за выпуск газеты Л. А. БАТАЕВА

СЕВЕРНЫЙ ЛУЧ - Районная общественно-политическая еженедельная газета

Тираж 1466

Индекс 54360

УЧРЕДИТЕЛИ: Администрация Ямало-Ненецкого автономного округа, администрация Пуровского района

НАШ АДРЕС: 626720 Тюменская область, п. ТАРКО-САЛЕ, Первомайская, 20
Телефоны: 6-29-68, 2-17-95

Еженедельник зарегистрирован Уральским региональным управлением регистрации и контроля за соблюдением законодательства РФ о средствах массовой информации. Свидетельство о регистрации № Е-2885 от 22.01.1999 г.

Материалы, опубликованные в газете, являются собственностью редакции. Авторские претензии принимаются в течение трех месяцев со дня выхода публикации. Рукописи не рецензируются и не возвращаются. Грамматической и синтаксической правкой официальных материалов редакция не занимается. Мнение редакции может не совпадать с мнением авторов.

Время подписания последнего блока номера по графику: в четверг в 17.00. Газета подписана в четверг в 16.00, вышла из печати в 23.00. Газета набрана, сверстана и отпечатана на электронно-офсетном комплексе редакции газеты "Северный луч".